



**2024 - 2028**

# ΕΠΙΧΕΙΡΗΣΙΑΚΟ ΠΡΟΓΡΑΜΜΑ

φάση Α΄

## ΣΤΡΑΤΗΓΙΚΟΣ ΣΧΕΔΙΑΣΜΟΣ



## Περιεχόμενα

ΕΙΣΑΓΩΓΗ.....	4
Θεσμικό πλαίσιο Επιχειρησιακών Προγραμμάτων .....	4
Διαδικασίας εκπόνησης του Επιχειρησιακού Προγράμματος .....	5
Τρόπος εκπόνησης του Επιχειρησιακού Προγράμματος .....	7
Διαδικασίες διαβούλευσης .....	7
ΚΕΦΑΛΑΙΟ 1:.....	8
Περιγραφή και αξιολόγηση του Δήμου Περιστερίου .....	8
1.1 Χαρακτηριστικά και ιστορία του Δήμου .....	8
1.1.1 Γεωγραφικά, και διοικητικά χαρακτηριστικά.....	8
1.1.2 Μορφολογικά και γεωλογικά χαρακτηριστικά .....	9
1.1.3 Κλιματολογικά χαρακτηριστικά και μετεωρολογικά στοιχεία .....	9
1.1.4 Ιστορικά στοιχεία.....	11
1.2 Δημογραφικές Προβολές.....	13
1.2.1 Γενικά Δημογραφικά χαρακτηριστικά Πληθυσμού.....	13
1.2.2 Ειδικά Δημογραφικά χαρακτηριστικά Πληθυσμού - Τάσεις.....	14
1.3 Χωροταξικός & Πολεοδομικός Σχεδιασμός.....	18
1.3.1 Γενικές Αρχές .....	18
1.3.2 Περιφερειακό Χωροταξικό Πλαίσιο .....	18
1.3.3 Γενικό Πολεοδομικό Σχέδιο (Γ.Π.Σ.) Δήμου Περιστερίου.....	19
1.4 Περιβάλλον – Πράσινο – Συγκοινωνίες - Ποιότητα Ζωής .....	21
1.4.1 Προστατευόμενες Περιοχές .....	21
1.4.2 Φυσικό Περιβάλλον.....	21
1.4.3 Ποιότητα περιβάλλοντος – Προβλήματα ρύπανσης – Κλιματική Αλλαγή.....	24
1.4.4 Τεχνικές Υποδομές –Οδικό Δίκτυο – Συγκοινωνία - Ηλεκτροδότηση .....	25
1.5 Απασχόληση και Κατοικία .....	28
1.5.1 Απασχόληση / Γενική εικόνα.....	28
1.5.2 Απασχόληση κατά φύλο .....	30
1.5.3 Απασχόληση κατά ομάδες Επαγγελματιών .....	30
1.5.4 Απασχόληση κατά εκπαιδευτικό επίπεδο.....	32
1.5.5 Απασχόληση κατοίκων χωρίς ελληνική ιθαγένεια.....	33
1.5.6 Απασχόληση / Τόπος Εργασίας.....	34
1.5.7 Κατοικία .....	34
1.6 Κοινωνική Πολιτική, Υγεία, Αστική Πανίδα .....	36
1.6.1 Υποδομές Υγείας.....	36
1.6.2 Κοινωνικής Πρόνοια & Φροντίδα.....	36
1.6.3 Αστική Πανίδα .....	38

1.7 Παιδεία, Πολιτισμός, Αθλητισμός .....	40
1.7.1 Παιδεία / Υποδομές, Στατιστικές προβολές και τάσεις .....	40
1.7.2 Πολιτισμός / Υποδομές και δραστηριότητες.....	43
1.7.3 Αθλητικές εγκαταστάσεις και δραστηριότητες.....	45
1.8 Ψηφιακές Υποδομές / Ηλεκτρονικές Υπηρεσίες .....	47
1.8.1 ΚΕΠ (Κέντρα Εξυπηρέτησης Πολιτών) .....	47
1.8.2 Ηλεκτρονικές Υπηρεσίες.....	47
1.8.3 Υποδομές HotSpot παροχής δωρεάν Internet .....	48
ΚΕΦΑΛΑΙΟ 2:.....	49
Περιγραφή και αξιολόγηση του Δήμου ως Οργανισμού .....	49
2.1 Περιγραφή και αξιολόγηση των Υπηρεσιών του Δήμου .....	49
2.1.1 Οργανωτική Δομή του Δήμου .....	49
2.1.2 Ανθρώπινο Δυναμικό .....	50
2.1.4 Υφιστάμενη οικονομική κατάσταση.....	55
2.1.5 Χρηματοδοτούμενα έργα .....	58
2.1.6 Επιχειρησιακή δυνατότητα με ίδια μέσα .....	61
2.1.7 Συστήματα Πληροφορικής .....	63
2.1.8 Προτάσεις Βελτίωσης Εσωτερικής Λειτουργίας.....	66
2.2 Περιγραφή και αξιολόγηση των Νομικών Προσώπων.....	68
2.2.1 Κοινωνικής Δημοτική Επιχείρηση Πολιτιστικής Ανάπτυξης Δήμου Περιστερίου (Δ.Ε.Π.Α.Δ.Π.) .....	68
2.2.2 Σχολικές Επιτροπές.....	70
2.2.3 SWOT Ανάλυση του Δήμου Περιστερίου .....	71
ΚΕΦΑΛΑΙΟ 3:.....	74
Καθορισμός Στρατηγικής του Δήμου Περιστερίου .....	74
3.1 Άλλα παράλληλα στρατηγικά σχέδια .....	74
3.1.1 Ολοκληρωμένες Χωρικές Επενδύσεις Βιώσιμης Αστικής Ανάπτυξης (ΟΧΕ/ΒΑΑ).....	74
3.1.2 Σχέδιο Βιώσιμης Αστικής Κινητικότητας (ΣΒΑΚ) Δήμου Περιστερίου.....	75
3.1.3 Σχέδιο Φόρτισης Ηλεκτρικών Οχημάτων (ΣΦΗΟ).....	76
3.1.4 Στρατηγικός Σχεδιασμός Έξυπνης πόλης Δήμου Περιστερίου.....	76
3.2 Το Όραμα Και Οι Αρχές Του Δήμου .....	78
3.3 Άξονες, Μέτρα και Στόχοι του Στρατηγικού Σχεδίου .....	80

**ΕΙΣΑΓΩΓΗ****Θεσμικό πλαίσιο Επιχειρησιακών Προγραμμάτων**

Με τα άρθρα 203-207 του Κώδικα Δήμων και Κοινοτήτων (Ν.3463/2006) θεσπίστηκε, για πρώτη φορά, η υποχρέωση κατάρτισης Επιχειρησιακών Προγραμμάτων από τους ΟΤΑ α΄ και β΄ Βαθμού. Έκτοτε έχουν εκδοθεί πλήθος νόμων, προεδρικών διαταγμάτων, υπουργικών αποφάσεων και εγκυκλίων σχετικά με τη δομή, το περιεχόμενο, τις διαδικασίες κατάρτισης, παρακολούθησης και αξιολόγησης των Επιχειρησιακών Προγραμμάτων.

Το ισχύον θεσμικό πλαίσιο σχετικά με τον Επιχειρησιακό Προγραμματισμό των ΟΤΑ α΄ βαθμού, είναι το ακόλουθο:

- Ν.4555/2018 (ΦΕΚ Α 133) «Πρόγραμμα ΚΛΕΙΣΘΕΝΗΣ Ι», και συγκεκριμένα το άρθρο 175, όπως συμπληρώθηκε με το άρθρο 7 του Ν.4674/2020 (ΦΕΚ Α 53)
- Ν.4623/2019 (ΦΕΚ Α 134) και συγκεκριμένα το άρθρο 9 “Έγκριση του Επιχειρησιακού Προγράμματος”
- Υ.Α. 41179/23.10.2014 (ΦΕΚ Β 2970) «Περιεχόμενο, δομή και τρόπος υποβολής των επιχειρησιακών προγραμμάτων των ΟΤΑ Α' βαθμού»
- Π.Δ.89/2011 (ΦΕΚ Α 213) “Τροποποίηση του υπ' αριθ. 185/2007 (ΦΕΚ Α 221) Προεδρικού Διατάγματος «Όργανα και διαδικασία κατάρτισης, παρακολούθησης και αξιολόγησης των επιχειρησιακών προγραμμάτων των Οργανισμών Τοπικής Αυτοδιοίκησης (Ο.Τ.Α.) Α΄ βαθμού»”
- Ν.3852/2010 (ΦΕΚ Α 87) «Νέα αρχιτεκτονική της αυτοδιοίκησης και της αποκεντρωμένης διοίκησης – Πρόγραμμα Καλλικράτης», και συγκεκριμένα το άρθρο 266, όπως αντικαταστάθηκε από το άρθρο 175 του Ν.4555/2018
- Π.Δ. 185/2007 (ΦΕΚ Α 221) “Όργανα και διαδικασία κατάρτισης, παρακολούθησης και αξιολόγησης των επιχειρησιακών προγραμμάτων των Οργανισμών Τοπικής Αυτοδιοίκησης (Ο.Τ.Α.) Α΄ βαθμού”
- Υ.Α. 18183/2.4.2007 (ΦΕΚ Β 534) «Περιεχόμενο δομή και τρόπος υποβολής των επιχειρησιακών προγραμμάτων των ΟΤΑ Α' Βαθμού» όπως τροποποιήθηκε από την Υ.Α. 5694/3.2.2011 (ΦΕΚ Β 382) «Τροποποίηση της υπ' αριθ. 18183/2.4.2007 Υπουργικής Απόφασης με τίτλο «Περιεχόμενο, δομή και τρόπος υποβολής των επιχειρησιακών προγραμμάτων των Οργανισμών Τοπικής Αυτοδιοίκησης (Ο.Τ.Α.) Α' βαθμού»

Σύμφωνα και με τον «Οδηγό Κατάρτισης Επιχειρησιακού Προγράμματος ΟΤΑ α΄ βαθμού», που εκδόθηκε από την ΕΕΤΑΑ σε συνεργασία με το ΥΠ.ΕΣ., οι προηγούμενες θεσμικές ρυθμίσεις αποσκοπούν στην εισαγωγή μόνιμων εσωτερικών διαδικασιών και συστημάτων προγραμματισμού στους ΟΤΑ. Στόχος είναι η διαδικασία του προγραμματισμού, της παρακολούθησης και της μέτρησης των αποτελεσμάτων των δράσεων των ΟΤΑ, να αποτελέσει μια σταθερή εσωτερική λειτουργία, στην οποία θα συμμετέχει σε όλες τις φάσεις, με συγκεκριμένο ρόλο, το ανθρώπινο δυναμικό τους.

## Διαδικασίας εκπόνησης του Επιχειρησιακού Προγράμματος

Το Επιχειρησιακό Πρόγραμμα του Δήμου περιλαμβάνει:

- A) στρατηγικές επιλογές
- B) επιχειρησιακό σχέδιο
- Γ) δείκτες παρακολούθησης και αξιολόγησης.

Το παρόν κείμενο αποτελεί το Στρατηγικό Σχεδιασμό (Μέρος Α) του Επιχειρησιακού Προγράμματος, και δομείται σε τρία κεφάλαια, εκ των οποίων στα δύο πρώτα περιγράφεται συνοπτικά και αξιολογείται η υφιστάμενη κατάσταση του Δήμου Περιστερίου τόσο ως περιοχή όσο και ως Οργανισμού, ενώ στο τρίτο κεφάλαιο καθορίζεται η στρατηγική του Δήμου.

Για τη διαδικασία κατάρτισης του Επιχειρησιακού Προγράμματος ακολουθούνται τα προτεινόμενα βήματα του “Οδηγού κατάρτισης Επιχειρησιακού Προγράμματος ΟΤΑ α΄ βαθμού” της Ε.Ε.Τ.Α.Α., προσαρμοσμένα στο υφιστάμενο ισχύον θεσμικό πλαίσιο και στις υπηρεσιακές δυνατότητες. Αναλυτικά η διαδικασία οργανώνεται στα ακόλουθα βήματα:

### ΒΗΜΑ 1<sup>ο</sup>: Προετοιμασία και Οργάνωση

Σκοπός του βήματος είναι η προετοιμασία και οργάνωση της όλης διαδικασίας κατάρτισης του Επιχειρησιακού Προγράμματος. Για το σκοπό αυτό ενεργεί κατάλληλα η αρμόδια Διεύθυνση Προγραμματισμού, Οργάνωσης και Πληροφορικής (εφεξής: Διεύθυνση ΠΟΠ)

### ΒΗΜΑ 2<sup>ο</sup>: Συνοπτική περιγραφή και αξιολόγηση της υφιστάμενης κατάστασης

Σκοπός του βήματος είναι η αποτύπωση και αξιολόγηση τόσο της γενικής εικόνας της περιοχής του Δήμου, όσο και του Δήμου ως Οργανισμού.

Για το σκοπό αυτό, η Διεύθυνση ΠΟΠ, με την υποστήριξη Ομάδας Εργασίας, συγκεντρώνει τα απαιτούμενα στοιχεία από τις υπηρεσίες του Δήμου, των νομικών του προσώπων, καθώς και τις εισηγήσεις των συμβουλίων των δημοτικών κοινοτήτων.

### ΒΗΜΑ 3<sup>ο</sup>: Καθορισμός του οράματος και της στρατηγικής – Κατάρτιση Στρατηγικού Σχεδίου

Σκοπός του βήματος είναι η διατύπωση του οράματος, των κατευθυντήριων πολιτικών επιλογών της Δημοτικής Αρχής, καθώς και η επιλογή της στρατηγικής που θα ακολουθήσει ο Δήμος. Επίσης, προσδιορίζονται οι Άξονες και τα Μέτρα, σύμφωνα με τα οποία θα διαρθρωθεί το Επιχειρησιακό Πρόγραμμα, λαμβάνοντας υπόψη τις εθνικές αναπτυξιακές προτεραιότητες. Προσδιορίζονται επίσης οι δυνατότητες συνεργασίας με όμορους Δήμους για τη διασφάλιση του συντονισμού δράσεων υπερτοπικής ανάπτυξης.

Με την ολοκλήρωση αυτού του βήματος, η αρμόδια Διεύθυνση ΠΟΠ, με την υποστήριξη της Ομάδας Εργασίας, θα έχει συντάξει Σχέδιο Στρατηγικού Σχεδιασμού του Δήμου και θα το υποβάλλει στη Δημοτική Επιτροπή.

### ΒΗΜΑ 4<sup>ο</sup>: Έγκριση Στρατηγικού Σχεδίου και διαδικασίες διαβούλευσης

Το βήμα περιλαμβάνει την έγκριση του Στρατηγικού Σχεδίου από το Δημοτικό Συμβούλιο μετά από εισήγηση της Δημοτικής Επιτροπής και ακολουθούν οι διαδικασίες διαβούλευσης του εγκεκριμένου κειμένου Στρατηγικού Σχεδιασμού. Συγκεκριμένα, το εγκεκριμένο Στρατηγικό Σχέδιο δημοσιοποιείται για διαβούλευση, τουλάχιστον επί δυο εβδομάδες, με καταχώρηση στην ιστοσελίδα του Δήμου, καθώς και με κάθε άλλο πρόσφορο μέσο.

**ΒΗΜΑ 5<sup>ο</sup>: Κατάρτιση Επιχειρησιακού Σχεδίου**

Με σκοπό την εφαρμογή της στρατηγικής του Δήμου, στο βήμα αυτό καταρτίζεται το Επιχειρησιακό Σχέδιο για την επίτευξη του οράματος του Στρατηγικού Σχεδίου. Για το σκοπό αυτό, οι υπηρεσίες του δήμου και των νομικών του προσώπων, αφού λάβουν υπόψη το εγκεκριμένο Στρατηγικό Σχέδιο, προτείνουν, κατ' αντιστοιχία προς τους Άξονες και τα Μέτρα του Στρατηγικού Σχεδίου, τους Στόχους της κάθε υπηρεσίας για την επόμενη περίοδο και τις Δράσεις για την επίτευξη των Στόχων αυτών, ιεραρχημένες κατά σειρά προτεραιότητας.

**ΒΗΜΑ 6<sup>ο</sup>: 4ετής Προγραμματισμός των Δράσεων & Οικονομικός Προγραμματισμός του Επιχειρησιακού Προγράμματος**

Σκοπός του βήματος είναι η ιεράρχηση και ο προγραμματισμός των δράσεων, η εκτίμηση του προϋπολογισμού των δράσεων, καθώς και των εσόδων και των πηγών χρηματοδότησης, και τέλος η κατανομή των εσόδων στα έτη για την κάλυψη των δαπανών των δράσεων. Για το σκοπό αυτό, η αρμόδια Διεύθυνση ΠΟΠ σε συνεργασία με τις συναρμόδιες Διευθύνσεις πραγματοποιεί χρονο-οικονομικό προγραμματισμό και συντάσσει τους Χρηματοδοτικούς Πίνακες του Επιχειρησιακού Προγράμματος.

**ΒΗΜΑ 7<sup>ο</sup>: Προσδιορισμός δεικτών παρακολούθησης και αξιολόγησης**

Στο βήμα αυτό προσδιορίζονται οι δείκτες με βάση τους οποίους θα πραγματοποιείται η παρακολούθηση και αξιολόγηση του Επιχειρησιακού Προγράμματος.

**ΒΗΜΑ 8<sup>ο</sup>: Έγκριση Επιχειρησιακού Προγράμματος & Τελικές ενέργειες**

Η αρμόδια Διεύθυνση ΠΟΠ προκειμένου για την κατάρτιση του Επιχειρησιακού Προγράμματος, λαμβάνει υπόψη τις γραπτές προτάσεις των υπηρεσιών, των συμβουλίων των δημοτικών κοινοτήτων, τις αποφάσεις των νομικών προσώπων του δήμου, καθώς και των προτάσεων που προέκυψαν από τη διαδικασία διαβούλευσης, και στη συνέχεια το υποβάλλει υπόψη της Δημοτικής Επιτροπής. Αυτή με τη σειρά της, εισηγείται το σχέδιο Επιχειρησιακού Προγράμματος στο Δημοτικό Συμβούλιο για συζήτηση και ψήφιση, επισυνάπτοντας τις αποφάσεις των ΔΣ των νομικών προσώπων του Δήμου. Τέλος, το εγκεκριμένο Επιχειρησιακό Πρόγραμμα καταχωρείται στην ιστοσελίδα του Δήμου, και δημοσιοποιείται με κάθε άλλο πρόσφορο μέσο. Σημειώνεται ότι, έπειτα από την αντικατάσταση του άρθρου 225 του ν.3852/2010 από το άρθρο 116 του ν.4555/2018, δεν αποστέλλονται πλέον για υποχρεωτικό έλεγχο νομιμότητας οι αποφάσεις των ΟΤΑ που αφορούν τις διαδικασίες κατάρτισης των επιχειρησιακών προγραμμάτων.

### **Τρόπος εκπόνησης του Επιχειρησιακού Προγράμματος**

Η σύνταξη του Επιχειρησιακού Προγράμματος αποτελεί μια αφορμή για την εισαγωγή διαδικασιών προγραμματισμού στο Δήμο και στις Υπηρεσίες του. Οι διαδικασίες αυτές δεν μπορεί παρά να στηρίζονται στη συμμετοχή του ανθρώπινου δυναμικού του Δήμου τόσο στο σχεδιασμό όσο και στην υλοποίηση.

Οι Υπηρεσίες του Δήμου, και των νομικών του προσώπων, εμπλέκονται ενεργά καθ' όλη τη διάρκεια εκπόνησης του Επιχειρησιακού Προγράμματος, καθώς καλούνται να συμπληρώσουν ερωτηματολόγια περιγραφής και αξιολόγησης της υφιστάμενης κατάστασης, προτείνουν τους στόχους της εκάστοτε Υπηρεσίας για την επόμενη περίοδο, καθώς και τις δράσεις για την επίτευξη των στόχων αυτών.

Με το έγγραφο της Γενικής Γραμματέως του Δήμου κας Τζώρτζη Ευγενίας με αρ. πρωτ. 37387/25-07-24, ενημερώθηκαν οι υπηρεσίες για την έναρξη των διαδικασιών εκπόνησης του Επιχειρησιακού Προγράμματος. Με το ίδιο έγγραφο ορίστηκαν όλοι οι επικεφαλής των Διευθύνσεων του Δήμου ως σημεία επαφής για την αποτύπωση της σημερινής κατάστασης και την καταγραφή στοιχείων σε θέματα αρμοδιότητάς τους και το Τμήμα Προγραμματισμού ως αρμόδιο για τη συγκέντρωση και την επεξεργασία τους.

Τη γενική εποπτεία της προόδου των εργασιών της Ομάδας Εργασίας έχει η Γενική Γραμματέας κα Τζώρτζη Ευγενία και ο Αντιδήμαρχος Ψηφιακής Πολιτικής κος Γεώργιος Τσίνας.

### **Διαδικασίες διαβούλευσης**

Μετά την ψήφιση του Στρατηγικού Σχεδίου από το Δημοτικό Συμβούλιο ακολουθούν οι διαδικασίες διαβούλευσης. Συγκεκριμένα, το εγκεκριμένο Στρατηγικό Σχέδιο υποβάλλεται στην Δημοτική Επιτροπή Διαβούλευσης του άρθρου 78 του ν.4555/2018 για γνωμοδότηση.

Παράλληλα ο Δήμος, με σκοπό την ενημέρωση της τοπικής κοινωνίας και καθώς θεωρείται σημαντική η ενεργή συμμετοχή των πολιτών και των φορέων σχετικά με το περιεχόμενο του στρατηγικού σχεδιασμού, αξιοποιεί κάθε διαθέσιμο μέσο επικοινωνίας, όπως τοπικά ΜΜΕ, ιστοσελίδες, ηλεκτρονική φόρμα υποβολής γνώμης, πίνακες ανακοινώσεων κ.λπ.

Η αρμόδια Διεύθυνση ΠΟΠ, σε συνεργασία με την Ομάδα Εργασίας, επεξεργάζεται όλο το υλικό που θα προκύψει από τις διαδικασίες διαβούλευσης και λαμβάνει υπόψη τις σχετικές προτάσεις κατά τη σύνταξη του σχεδίου του επιχειρησιακού προγράμματος.

## ΚΕΦΑΛΑΙΟ 1: Περιγραφή και αξιολόγηση του Δήμου Περιστερίου

### 1.1 Χαρακτηριστικά και ιστορία του Δήμου

#### 1.1.1 Γεωγραφικά και διοικητικά χαρακτηριστικά

Ο Δήμος Περιστερίου ανήκει στην Περιφερειακή Ενότητα Δυτικού Τομέα Αθηνών της Περιφέρειας Αττικής και, σύμφωνα με το ν.4555/2018 (ΚΛΕΙΣΘΕΝΗΣ), αποτελεί Δήμο Μητροπολιτικού Κέντρου. Είναι ο μεγαλύτερος σε πληθυσμό από τους 7 Δήμους της Δυτικής Αθήνας.

Το Περιστέρι εκτείνεται 4,5 χιλιόμετρα βορειοδυτικά του κέντρου της πρωτεύουσας, μέχρι τους πρόποδες του ορεινού όγκου του Ποικίλου, που αποτελεί προέκταση του Όρους Αιγάλεω, και έχει έκταση 10,05 km<sup>2</sup>. Συνορεύει δε, με τους δήμους Αθηνών, Αγίων Αναργύρων-Καματερού, Ιλίου, Πετρούπολης, Χαϊδαρίου και Αιγάλεω. (Εικ. 1.1). Ο Δήμος οριοθετείται νοτιοδυτικά από τις λεωφόρους Αθηνών και Κηφισού.

Διαθέτει συνολική έκταση περίπου 11 τ.χλμ. η οποία παρουσιάζει χαρακτηριστικά έντονης αστικοποίησης και πυκνοδόμησης με μόνη εξαίρεση το σημερινό Άλσος Περιστερίου έκτασης περίπου 35.000 τ.μ.

Το Περιστέρι τις τελευταίες δεκαετίες αποτελεί μια από τις πιο δημοφιλείς οικιστικά και εμπορικά περιοχές των Δυτικών προαστίων.



Εικόνα 1.1: [Χάρτης Google Δήμου Περιστερίου](#)



### 1.1.2 Μορφολογικά και γεωλογικά χαρακτηριστικά

Ο Δήμος Περιστερίου μπορεί να θεωρηθεί ως “πεδινός Δήμος”, αφού περιοχές με υψόμετρο και αυξημένες κλίσεις παρουσιάζονται μόνο στα βοριοδυτικά όπως απεικονίζεται με καφέ χρώμα στον παρακάτω τοπογραφικό χάρτη.

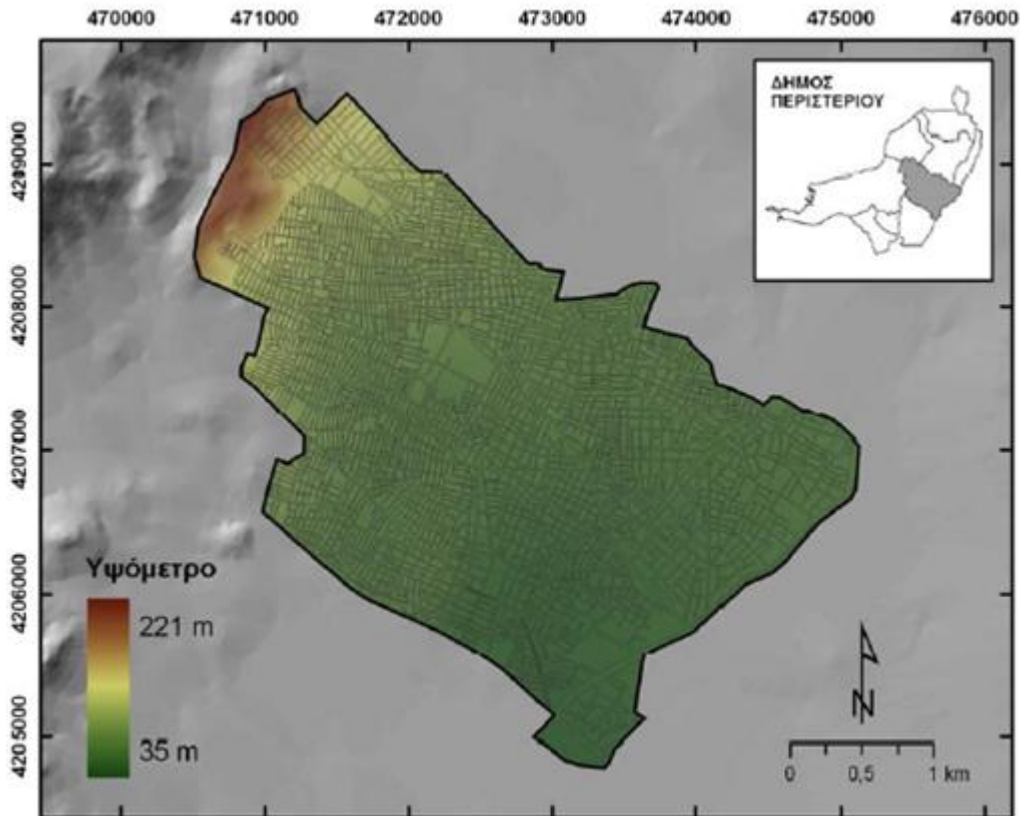

Εικόνα 1.2: Τοπογραφικός Χάρτης και Ψηφιακό Μοντέλο Εδάφους Δ. Περιστερίου  
(Πηγή: Επιχειρησιακή οργάνωση των Δήμων του ΑΣΔΑ για την πολιτική προστασία & την αντιμετώπιση φυσικών & περιβαλλοντικών κινδύνων, Δρ. Ευθύμης Λέκκας, 2010)

### 1.1.3 Κλιματολογικά χαρακτηριστικά και μετεωρολογικά στοιχεία

Σύμφωνα με τον Κανονισμό Ενεργειακής Απόδοσης Κτιρίων (Κ.Εν.Α.Κ.), η ελληνική επικράτεια διαιρείται σε τέσσερις κλιματικές ζώνες με βάση τις βαθμομέρες θέρμανσης. Σε κάθε νομό, οι περιοχές που βρίσκονται σε υψόμετρο άνω των 500 μέτρων, εντάσσονται στην επόμενη ψυχρότερη κλιματική ζώνη από εκείνη στην οποία ανήκουν. Για τη Δ ζώνη όλες οι περιοχές ανεξαρτήτως υψόμετρου περιλαμβάνονται σε αυτή τη ζώνη. Στη συνέχεια ακολουθεί σχηματική απεικόνιση τους (Εικ. 1.6).

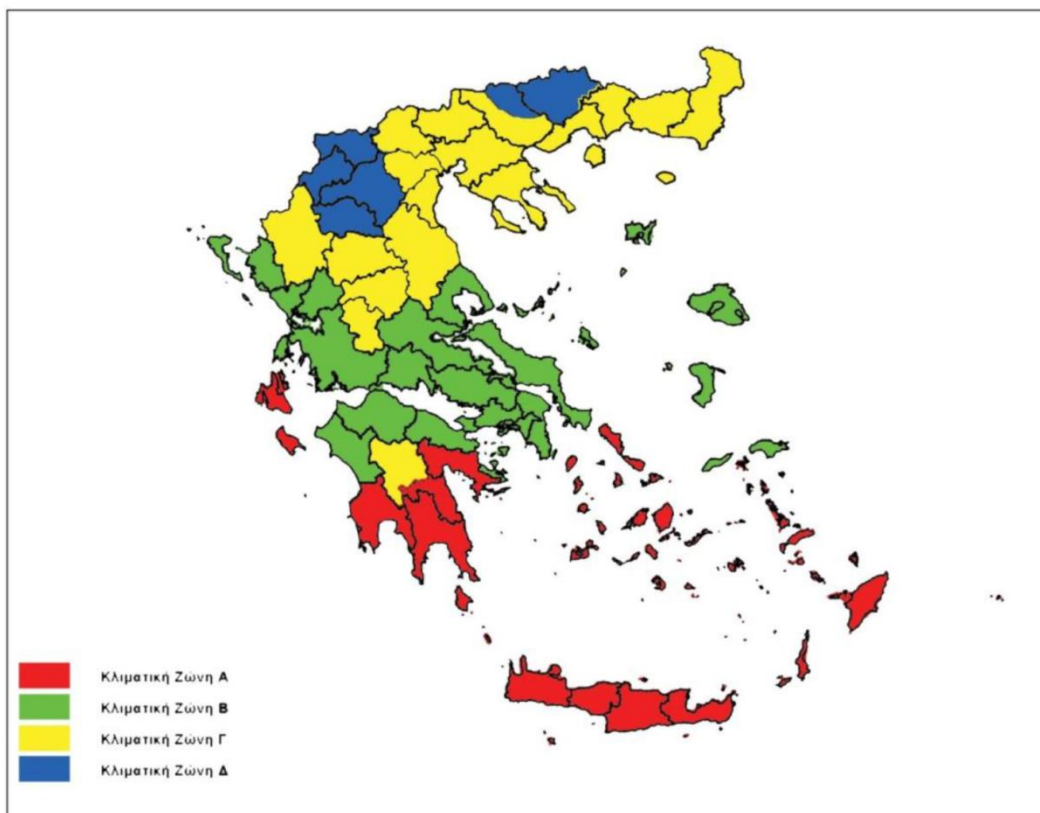

Εικόνα 1.6: Διακύμανση μέσων μεγίστων και ελαχίστων θερμοκρασιών

Το Περιστέρι, υπαγόμενο στο νομό Αττικής, ανήκει στη Ζώνη Β. Το κλίμα χαρακτηρίζεται ως υποτροπικό Μεσογειακό. Το κυριότερο χαρακτηριστικό του είναι η εναλλαγή παρατεταμένων ζεστών και ξηρών καλοκαιριών και ήπιων, υγρών χειμώνων. Η μέση ετήσια βροχόπτωση ανέρχεται στα 395,7 χιλιοστά. Η τιμές θερμοκρασίας για το έτος 2023 ήταν μέγιστη: 42° (23/7), ελάχιστη: 0° (6/2), μέση: 18,3°

Το Περιστέρι, όπως και άλλες περιοχές γύρω απ' την Αθήνα, επηρεάζεται από το φαινόμενο της αστικής θερμονησίδας που προκαλείται από την ανθρώπινη δραστηριότητα, αυξάνοντας έτσι τις θερμοκρασίες σε σχέση με τις γύρω αδόμητες περιοχές. Φυσικά αυτό επιφέρει αρνητικές συνέπειες στην κατανάλωση ενέργειας, τις δαπάνες για δροσισμό και την υγεία.

Ο Δήμος Περιστερίου έχει εγκαταστήσει μετρητική μετεωρολογική μονάδα σε συνεργασία με το Εθνικό Αστεροσκοπείο Αθηνών. Η μονάδα καταγράφει τις περιβαλλοντικές παραμέτρους και τα στοιχεία που καταγράφονται χαρακτηρίζονται open data και είναι διαθέσιμα για επεξεργασία, εξαγωγή συμπερασμάτων και στατιστική απεικόνιση στην ιστοσελίδα: <https://penteli.meteo.gr/stations/peristeri/>.

#### **1.1.4 Ιστορικά στοιχεία**

Η σύγχρονη ιστορία του Περιστερίου ανάγεται στο 1923, λίγο μετά τη μικρασιατική καταστροφή, ενώ εξακολουθεί να είναι από τους μεγαλύτερους Δήμους της Αθήνας. Οι ονομασίες των περισσότερων εκ των οικισμών που δημιουργούνται προπολεμικά στο Περιστέρι προέρχονται από το είδος των κατοικιών, την καταγωγή ή την προέλευση των κατοίκων. Αρχικά, τα "Άνω" και "Κάτω Γερμανικά", με φθηνές προκατασκευασμένες χαρακτηριστικές οικίες που ιδρύονται μετά την άφιξη προσφύγων οφείλουν την ονομασία τους στο γεγονός ότι η χρηματοδότησή τους γίνεται από τις αποζημιώσεις του Γερμανικού Κράτους για τον Πρώτο Παγκόσμιο Πόλεμο. Γερμανικά συναντούμε και σε άλλες περιοχές της Αττικής, όπως στην Κοκκινιά. Τα "Κτιστά" απαρτίζονται από λιθόκτιστα σπίτια στις συνοικίες "Άνω" και "Κάτω Δημοτικά", καθώς και στη "Χρυσασλίδα". Οι συνοικισμοί "Αρμενίων" και "Ποντίων" που παίρνουν το όνομά τους από τη χώρα προέλευσης των κατοίκων τους ήταν στεγασμένοι σε ξύλινα παραπήγματα του Υπουργείου Πρόνοιας.

Το "Παλαιό Περιστέρι" που είναι συνοικισμός που πιθανότατα προϋπήρχε μεταξύ των Άνω και Κάτω Γερμανικών τοποθετείται στις "Παλιές Παράγκες", παραπήγματα που προϋπήρχαν των Γερμανικών. Τα "Άνω" και "Κάτω Δημοτικά" κατοικήθηκαν από πρόσφυγες που κατοικούσαν στο Δημοτικό Θέατρο των Αθηνών. Το "Περιστέρι Α" και ο συνοικισμός των "Αναπήρων", καθώς και οι οικισμοί όπως η "Κουνέα", ο "Άγιος Ταξιάρχης", τα "Ηπειρωτικά", η "Ευαγγελίστρια", ο "Άγιος Ιωάννης Θεολόγος" κ.α., όπου κατοικούσαν γηγενείς.

Λέγεται ότι όταν η Αττική Γη χωρίστηκε σε δέκα φυλές, ο "Περιούσιος Δήμος Χολαργός" τοποθετείται στο σημερινό Περιστέρι ή γύρω από την περιοχή της "Κολοκυνθούς" (Αθήνα), περιοχή με ιδιαίτερη βλάστηση γύρω από το αρχαίο ποτάμι του Κηφισού από όπου καταγόταν ο Περικλής. Στην Τουρκοκρατία ο τόπος άνηκε στον "Περιστέρ-Αγά", το όνομα του οποίου δε γνωρίζουμε αν είναι πραγματικό ή δάνειο από τα αγριοπερίστερα που συνάγονταν στην περιοχή.

Το 1921 η Ελλάδα συνταράσσεται από τον ξεριζωμό των κατοίκων της Μικράς Ασίας μετά το βίαιο διωγμό τους από τους Τούρκους. Η Αθήνα και τα περίχωρά της καθίστανται τόπος φιλοξενίας των προσφύγων για την προσωρινή διαμονή και περίθαλψή τους, ενώ η χώρα βρίσκεται σε αναβρασμό. Στήνονται οι πρώτοι πρόχειροι καταυλισμοί, ενώ πολλοί Αθηναίοι αρνούνται να τους δεχθούν στις γειτονιές τους. Ορισμένα παραπήγματα στήνονται και στον οικισμό του Περιστερίου, οπότε και παρατηρείται πληθυσμιακή έκρηξη στην περιοχή.

Το 1923, το Τμήμα Στατιστικής του Υπουργείου Υγείας, Πρόνοιας και Αντιλήψεως πραγματοποιεί απογραφή μεταξύ άλλων και στην Επαρχία της Αττικής, προκειμένου να συγκεντρώσει στοιχεία για τον αριθμό των προσφύγων.

Το 1930, το Περιστέρι εξακολουθεί να είναι ένας συνοικισμός με πολλά προβλήματα διότι στερείται γενικού ρυμοτομικού σχεδιασμού, καθώς εξυπηρετείται μόνο από μια λεωφόρο (Παναγή Τσαλδάρη) που συνδέει την περιοχή μέσω της Λεωφόρου Κηφισού με την Αθήνα.

Το 1933, το Περιστέρι αποσπάται από το Δήμο Αθηναίων στις 18/1/1934 αναγνωρίζεται ως Δήμος, στον οποίο προσαρτώνται και οι όμοροι συνοικισμοί "Χρυσασλίδας", Άνω" και "Κάτω Γερμανικά", "Κτιστά", "Πόντιοι", και "Αρμένιοι" και στις 11.2.1934 διεξάγονται οι πρώτες δημοτικές εκλογές.



Η σταδιακή συγκρότηση της πόλης σκοντάφτει το 1940 στο ξέσπασμα του Β΄ Παγκοσμίου Πολέμου και αργότερα του Εμφυλίου.

Το 1949 οι συνοικισμοί "Ανθούπολις", "Άγιος Ιερόθεος" και "Άγιος Γεώργιος" αποσπώνται από την Κοινότητα Λιοσίων

(Ίλιον) και προσαρτώνται στο Περιστέρι.

Με την εφαρμογή της νέας διοικητικής διαίρεσης της χώρας κατά το Πρόγραμμα Καλλικράτης το 2011 δεν επήλθε μεταβολή στο Δήμο Περιστερίου.

## 1.2 Δημογραφικές Προβολές

### 1.2.1 Γενικά Δημογραφικά χαρακτηριστικά Πληθυσμού

Σύμφωνα με την τελευταία επίσημη απογραφή της [Ελληνικής Στατιστικής Αρχής](#) το 2021, ο πληθυσμός του Δήμου Περιστερίου ανέρχεται στους 133.650 κατοίκους.

Απογραφή ΕΛΣΤΑΤ 2021 / Μόνιμος Πληθυσμός 2021		
1	ΔΗΜΟΣ ΑΘΗΝΑΙΩΝ	643.452
2	ΔΗΜΟΣ ΘΕΣΣΑΛΟΝΙΚΗΣ	319.045
3	ΔΗΜΟΣ ΠΑΤΡΕΩΝ	215.922
4	ΔΗΜΟΣ ΗΡΑΚΛΕΙΟΥ	179.302
5	ΔΗΜΟΣ ΠΕΙΡΑΙΩΣ	168.151
6	ΔΗΜΟΣ ΛΑΡΙΣΑΙΩΝ	164.095
7	ΔΗΜΟΣ ΒΟΛΟΥ	139.670
8	<b>ΔΗΜΟΣ ΠΕΡΙΣΤΕΡΙΟΥ</b>	<b>133.630</b>
9	ΔΗΜΟΣ ΡΟΔΟΥ	125.113
10	ΔΗΜΟΣ ΙΩΑΝΝΙΝΩΝ	113.978

Ο Δήμος Περιστερίου από άποψη πληθυσμού συγκαταλέγεται στην πρώτη δεκάδα των Δήμων της χώρας.

Είναι ο μεγαλύτερος Δήμος στην Περιφερειακή Ενότητα Δυτικού Τομέα Αθηνών, παρά το γεγονός ότι εμφανίζεται μια σημαντική μείωση πληθυσμού (-4,5%) από την απογραφή του 2011,

Απογραφή ΕΛΣΤΑΤ 2021 / Μόνιμος Πληθυσμός		Συνολο 2011	Σύνολο 2021	Ανδρες	Γυναίκες	% Ανδρες	% Γυναίκες	% μεταβολή 2021/2011
	ΔΥΤΙΚΟΣ ΤΟΜΕΑΣ ΑΘΗΝΩΝ	489.675	478.883	232.872	246.011	48,6	51,4	-2,2
1	<b>ΔΗΜΟΣ ΠΕΡΙΣΤΕΡΙΟΥ</b>	<b>139.981</b>	<b>133.630</b>	<b>65.077</b>	<b>68.553</b>	<b>48,7</b>	<b>51,3</b>	<b>-4,5</b>
2	ΔΗΜΟΣ ΑΓΙΑΣ ΒΑΡΒΑΡΑΣ	26.550	26.759	12.747	14.012	47,6	52,4	0,8
3	ΑΓΙΩΝ ΑΝΑΡΓΥΡΩΝ - ΚΑΜΑΤΕΡΟΥ	62.529	61.462	30.219	31.243	49,2	50,8	-1,7
4	ΔΗΜΟΣ ΑΙΓΑΛΕΩ	69.946	65.831	32.014	33.817	48,6	51,4	-5,9
5	ΔΗΜΟΣ ΙΛΙΟΥ	84.793	84.004	40.833	43.171	48,6	51,4	-0,9
6	ΔΗΜΟΣ ΠΕΤΡΟΥΠΟΛΕΩΣ	58.979	60.146	28.999	31.147	48,2	51,8	2,0
7	ΔΗΜΟΣ ΧΑΪΔΑΡΙΟΥ	46.897	47.051	22.983	24.068	48,8	51,2	0,3

που επιβεβαιώνεται πιθανόν και από τον μειούμενο αριθμό των γεννήσεων με μόνιμη κατοικία μητέρας στο Περιστέρι, όπως εμφανίζεται στον παρακάτω πίνακα.

Απογραφή ΕΛΣΤΑΤ 2021 / Γεννήσεις με μόνιμη κατοικία μητέρας στο Περιστέρι								
2014	2015	2016	2017	2018	2019	2020	2021	2022
<b>1.150</b>	<b>1.255</b>	<b>1.204</b>	<b>1.109</b>	<b>1.155</b>	<b>1.094</b>	<b>1.036</b>	<b>1.176</b>	<b>975</b>

### 1.2.2 Ειδικά Δημογραφικά χαρακτηριστικά Πληθυσμού - Τάσεις

Η ηλικία, το φύλο, το επίπεδο σπουδών και η απασχόληση αποτελούν βασικές μεταβλητές της δημογραφικής ανάλυσης. Επιδρούν καθοριστικά στην ένταση και τη διάρκεια των δημογραφικών φαινομένων και επηρεάζουν γενικότερα τη δομή και τον τρόπο λειτουργίας μιας κοινωνίας η οποία οργανώνεται, λειτουργεί και αναθέτει «ρόλους» με βάση τα παραπάνω κριτήρια.

Τομείς όπως η παιδεία, η οικονομία, η απασχόληση, η πολιτική, η μετανάστευση κ.α. καθορίζονται από τις παραπάνω μεταβλητές και επηρεάζονται άμεσα από τις μεταβολές τους.

- Σε σχέση με την ηλικία και το φύλο επιβεβαιώνεται ο κανόνας ότι η γεννητικότητα ευνοεί τα αγόρια, καθώς υπερέρχουν αριθμητικά κατά τη γέννηση, ενώ αντίθετα η θνησιμότητα επιδρά προς όφελος των γυναικών. Ως αποτέλεσμα, στις νεαρές ηλικίες ο αριθμός των αγοριών υπερβαίνει των κοριτσιών. Αντίθετα, στις μεγάλες ηλικίες οι γυναίκες είναι περισσότερες από τους άνδρες.

Ακολουθούν ο Πίνακας και το σχετικό ιστόγραμμα.

Απογραφή ΕΛΣΤΑΤ 2021 / Μόνιμος Πληθυσμός κατά ηλικιακή ομάδα και φύλο										
Ηλικία	Σύνολο	0-9	10-19	20-29	30-39	40-49	50-59	60-69	70-79	80+
Σύνολο	133.632	10.852	12.877	14.559	17.743	21.051	21.219	15.938	10.853	8.535
Ανδρες	65.080	5.626	6.610	7.468	9.061	10.511	10.204	7.500	4.838	3.255
Γυναίκες	68.555	5.223	6.270	7.094	8.680	10.537	11.017	8.435	6.018	5.282

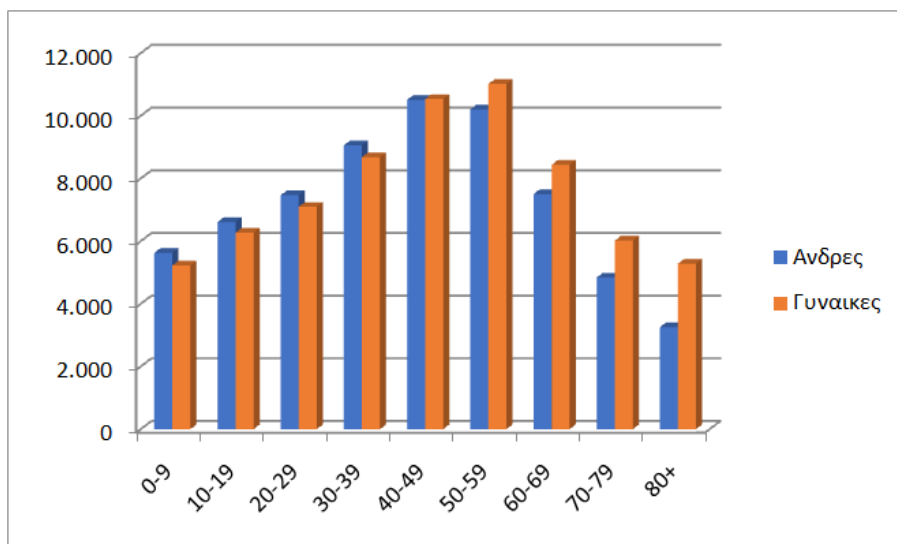

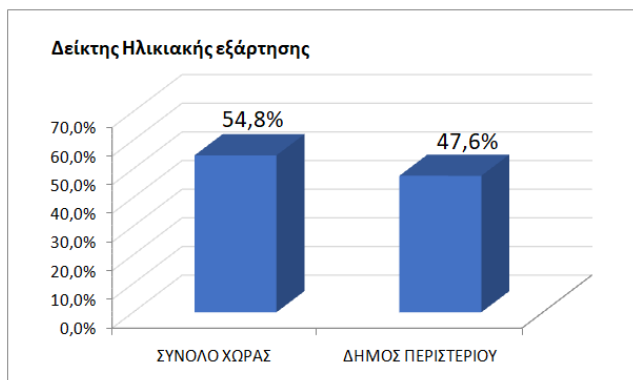

Σημαντικός για την εξαγωγή συμπερασμάτων είναι ο δείκτης ηλικιακής εξάρτησης, ο οποίος ορίζεται ως η αναλογία του μη οικονομικά ενεργού πληθυσμού (ηλικίας 0 έως 14 ετών και άνω των 65 ετών), προς τον οικονομικά ενεργό πληθυσμό (ηλικίας 15-64 ετών). Ο δείκτης αυτός εκφράζει τον αριθμό των παιδιών και ηλικιωμένων που αντιστοιχεί σε κάθε εν δυνάμει οικονομικά ενεργό άτομο. Για

το Δήμο Περιστερίου ο δείκτης ηλικιακής εξάρτησης είναι 47,6. Αντίστοιχα, ο δείκτης εξάρτησης για το σύνολο της χώρας το 2021 είναι 54,8. Επομένως, ο Δήμος Περιστερίου παρουσιάζει καλύτερη “επίδοση” αναφορικά με τον παραγωγικό του πληθυσμό σε σχέση με την επικράτεια.

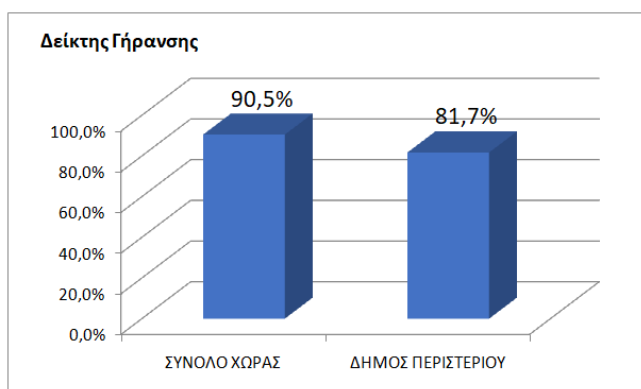

Ένας ακόμα σημαντικός δείκτης είναι ο δείκτης γήρανσης, ο οποίος εκφράζεται από την αναλογία των ατόμων άνω των 65 ετών προς τον ηλικιακά νεότερο πληθυσμό (0-14 ετών). Για το Δήμο Περιστερίου, ο δείκτης γήρανσης είναι 81,7. Αντίστοιχα, ο δείκτης γήρανσης για το σύνολο της χώρας το 2011 είναι 90,5. Επομένως, και ως προς αυτόν το δείκτη ο Δήμος Περιστερίου παρουσιάζει καλύτερη “επίδοση” σε σχέση

με την επικράτεια.

- Το επίπεδο σπουδών του πληθυσμού του Δήμου Περιστερίου δεν αξιολογείται ως υψηλό αφού το ποσοστό πληθυσμού με πτυχίο μεταδευτεροβάθμιας εκπαίδευσης είναι περίπου 25%.

Ακολουθούν ο Πίνακας και το σχετικό ιστόγραμμα.

Απογραφή ΕΛΣΤΑΤ 2021 / Μόνιμος Πληθυσμός κατά εκπαιδευτικό επίπεδο							
Επίπεδο Σπουδών	Διδακτορικό / Μεταπτυχιακό / Πτυχίο Πανεπιστημίου-Πολυτεχνείου, ΑΤΕΙ, ΑΣΠΑΙΤΕ, Ανώτερων Επαγγελματικών Σχολών και ισότιμων σχολών	Πτυχίο μεταδευτεροβάθμιας εκπαίδευσης (ΙΕΚ, Κολέγια κλπ.)	Απολυτήριο Λυκείου (Γενικού, Επαγγελματικού, Εκκλησιαστικού κ.λπ. ή εξάταξιου Γυμνασίου)	Πτυχίο Επαγγελματικών Σχολών / Απολυτήριο τριτάξιου Γυμνασίου	Απολυτήριο Δημοτικού	Εγκατέλειψε ή δε φοίτησε στο Δημοτικό, αλλά γνωρίζει γραφή και ανάγνωση / Ολοκλήρωσε την προσχολική αγωγή / Δεν γνωρίζει γραφή και ανάγνωση	Μη κατατασόμενοι (άτομα γεννηθέντα μετά την 1/1/2016)
	A	B	Γ	Δ	Ε	Z	H
Σύνολα	24.908	9.417	41.043	18.312	22.330	11.448	6.180
Ποσοστά	19,54%	7,39%	32,20%	14,37%	17,52%	8,98%	

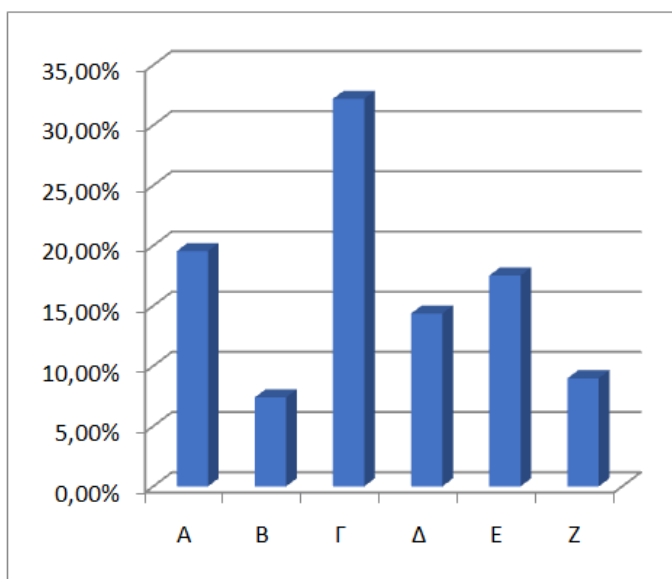

• Όσον αφορά την απασχόληση του πληθυσμού ο οικονομικά ενεργός πληθυσμός του Περιστερίου (περιλαμβανομένων των ανέργων οι οποίοι ψάχνουν για εργασία) ανέρχεται στο 48,54%, ποσοστό μεγαλύτερο σε σύγκριση με αυτό του συνόλου της χώρας που ανέρχεται στο 44,31%.

Ακολουθούν ο Πίνακας και το σχετικό ιστόγραμμα.

Απογραφή ΕΛΣΤΑΤ 2021 / Απασχόληση-Οικονομία							
Απασχόληση	Απασχολούμενοι	Ανεργοί	Μαθητές-σπουδαστές	Συνταξιούχοι	Εισοδηματίες	Οικιακά	Λοιποί
Σύνολα	56.100	8.769	21.434	26.386	241	13.232	7.470
Ποσοστά	41,98%	6,56%	16,04%	19,75%	0,18%	9,90%	5,59%

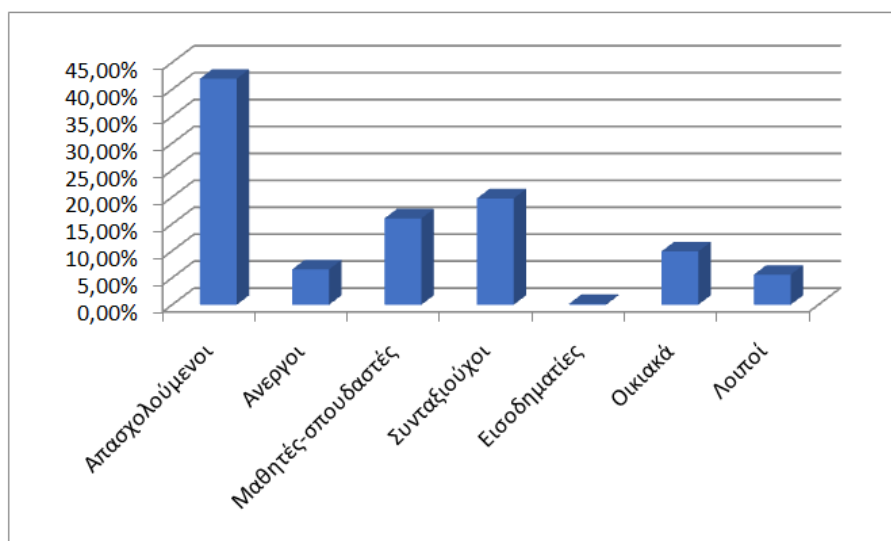



- Τέλος, στη σύνθεση του μόνιμου πληθυσμού περιλαμβάνονται 6.747 άτομα που δε δηλώνουν ελληνική ιθαγένεια (ποσοστό 5,05%) ενώ παρατηρείται σημαντική τάση μείωσης πληθυσμού με καταγωγή εκτός Ε.Ε. σε σύγκριση με το 2011.

Ακολουθούν σχετικός Πίνακας με ανάλυση καταγωγής.

Απογραφή ΕΛΣΤΑΤ 2021 / Μόνιμος Πληθυσμός χωρίς ελληνική ιθαγένεια									
	Σύνολο	ΕΕ εκτός Ελλάδας	Ευρώπη εκτός ΕΕ	Αφρική	Νότια ή Κεντρική Αμερική	Βόρεια Αμερική	Ασία	Ωκεανία	Χωρίς δηλωθείσα χώρα
έτος 2021	<b>6.747</b>	938	3.563	363	24	43	1.734	12	69
έτος 2011	<b>10.319</b>	1.375	8.944						

## 1.3 Χωροταξικός & Πολεοδομικός Σχεδιασμός

### 1.3.1 Γενικές Αρχές

«Χωροταξία είναι ο συντονισμός και ο σχεδιασμός στο χώρο της παροχής ισότιμης πρόσβασης σε όλους τους πολίτες σε βασικές υπηρεσίες, εξυπηρετήσεις και υποδομές. Προωθεί το συντονισμό ανάμεσα σε διαφορετικούς τομείς πολιτικής, ακολουθώντας τις αρχές της βιώσιμης ανάπτυξης, δηλαδή την ισορροπία ανάμεσα στην ανταγωνιστικότητα, την κοινωνική συνοχή και την ποιότητα ζωής και περιβάλλοντος.» (Πηγή: [www.ypeka.gr/28.07.2020](http://www.ypeka.gr/28.07.2020))

Σύμφωνα με το άρθρο 2 του ν.4447/2016 (ΦΕΚ Α 241) “Χωρικός Σχεδιασμός – Βιώσιμη ανάπτυξη και άλλες διατάξεις”, όπως τροποποιήθηκε με το άρθρο 99 του ν.4685/2020 (ΦΕΚ Α 92), ο χωρικός σχεδιασμός ασκείται σε εθνικό, περιφερειακό και τοπικό επίπεδο και διακρίνεται, ανάλογα με το χαρακτήρα του, σε χωροταξικό ή πολεοδομικό. Στην κατηγορία του χωροταξικού σχεδιασμού υπάγονται τα Ειδικά Χωροταξικά Πλαίσια, τα Περιφερειακά Χωροταξικά Πλαίσια και τα Θαλάσσια Χωροταξικά Πλαίσια. Στην κατηγορία του πολεοδομικού σχεδιασμού υπάγονται τα πολεοδομικά σχέδια, τα οποία εκπονούνται σε τοπική κλίμακα και διακρίνονται σε δυο επίπεδα σχεδιασμού. Στο πρώτο επίπεδο του πολεοδομικού σχεδιασμού περιλαμβάνονται:

- α) τα Τοπικά Πολεοδομικά Σχέδια, τα οποία ρυθμίζουν τη βιώσιμη χωρική ανάπτυξη και οργάνωση της εδαφικής περιφέρειας μιας ή περισσότερων Δημοτικών Ενοτήτων, και
- β) τα Ειδικά Πολεοδομικά Σχέδια, τα οποία αποτελούν υποδοχείς σχεδίων, έργων και προγραμμάτων ανεξαρτήτως διοικητικών ορίων.

Στο δεύτερο επίπεδο του πολεοδομικού σχεδιασμού περιλαμβάνονται τα Πολεοδομικά Σχέδια Εφαρμογής, τα οποία αποτελούν την εξειδίκευση και εφαρμογή των σχεδίων του πρώτου επιπέδου.

Στη συνέχεια ακολουθούν τα ειδικότερα θεσμικά κείμενα που αφορούν στην πολεοδομική οργάνωση του Δήμου Περιστερίου.

### 1.3.2 Περιφερειακό Χωροταξικό Πλαίσιο

Ο Δήμος Περιστερίου υπάγεται στο Ρυθμιστικό Σχέδιο Αθήνας – Αττικής (ν.4277/2014), στο οποίο προβλέπονται το σύνολο των αναγκαίων στόχων, κατευθύνσεων πολιτικής, προτεραιοτήτων, μέτρων και προγραμμάτων για τη χωροταξική, πολεοδομική και οικιστική οργάνωση της Αττικής και την προστασία του περιβάλλοντος, σύμφωνα με τις αρχές της βιώσιμης ανάπτυξης. Το Ρ.Σ.Α. επέχει ταυτόχρονα και θέση Περιφερειακού Χωροταξικού Πλαισίου Αττικής, σύμφωνα με την παρ. 8α του άρθρου 6 του ν.4269/2014.

Σύμφωνα με το Ρ.Σ.Α., στη χωρική υποενοότητα Δυτικής Αθήνας, στην οποία ανήκει και το Περιστέρι, διατηρείται και ενισχύεται ο χαρακτήρας της ως περιοχής κυρίως κατοικίας με παράλληλη στήριξη της παραγωγικής βάσης. Προωθείται η αναζωογόνηση των περιοχών που παρουσιάζουν προβλήματα αστικής υποβάθμισης, κοινωνικών ανισοτήτων, καθώς επίσης και η αναβάθμιση του δομημένου περιβάλλοντος. Προτεραιότητα αποτελεί και η χωροθέτηση υποδομών υγείας, περίθαλψης και πρόνοιας, όπως επίσης και η διαδημοτική σύνδεση των Δήμων της με μέσα μαζικής μεταφοράς.

Επιπλέον, το Περιστέρι ορίζεται ως Διαδημοτικό Κέντρο Ευρείας Ακτινοβολίας (παρ. 3.2, άρθρο 10, ν.4277/2014), καθώς συγκεντρώνει πολυδιάστατη ανάπτυξη και έχει σημαντική εμβέλεια μέσα στη χωρική υποενοότητα της Δυτικής Αθήνας. Επιδίωξη είναι η ενεργοποίηση των μηχανισμών

διάχυσης των ωφελειών που αναμένεται να προκύψουν από την αναδιάρθρωση και ανακατανομή πόρων και κινήτρων εντός της περιοχής εμβέλειάς του.

### **1.3.3 Γενικό Πολεοδομικό Σχέδιο (Γ.Π.Σ.) Δήμου Περιστερίου**

Το 1989, εγκρίνεται το πρώτο Γενικό Πολεοδομικό Σχέδιο του Δήμου Περιστερίου, με την υπ' αριθμό 28179/838 (ΦΕΚ Δ 332) Απόφαση Υπουργού ΠΕ.ΧΩ.Δ.Ε. Το σχέδιο αυτό περιελάμβανε την πολεοδομική οργάνωση του Δήμου για προγραμματικό πληθυσμιακό μέγεθος 155.000 κατοίκων (πληθυσμός έτους 1992), με την επέκταση του σχεδίου σε εκτάσεις πυκνοδομημένες, αραιοδομημένες και αδόμητες και τη δημιουργία 35 πολεοδομικών ενοτήτων/ γειτονιών και 19 συνοικιών.

Το 1992, με την υπ' αριθμό 55862/2274 (ΦΕΚ Δ 439) απόφαση, τροποποιείται το Γενικό Πολεοδομικό Σχέδιο. Η τροποποίηση αυτή αφορά στην αλλαγή χρήσης στο Ο.Τ.1638 από αθλητικές εγκαταστάσεις σε πυροσβεστικό σταθμό και στην ιεράρχηση του οδικού δικτύου.

Το 1996, δημοσιεύεται η υπ' αριθμό 250/14 (ΦΕΚ Δ 109) απόφαση περί έγκρισης Γενικού Πολεοδομικού Σχεδίου του Δήμου Περιστερίου, με αναδρομική ισχύ από τις 1.6.1989, ημέρα δημοσίευσης της 28179/838/31.3.1989 απόφασης (Δ 332).

Επίσης, το 1996 δημοσιεύεται η υπ' αριθμό 67469/2327 (ΦΕΚ Δ 1057) απόφαση τροποποίησης των Γενικών Πολεοδομικών Σχεδίων των Δήμων Αθηναίων, Αγ. Ιωάννη-Ρέντη, Αιγάλεω, Περιστερίου και Ταύρου, που αφορά στην αλλαγή χρήσεων στην περιοχή «Ελαιώνα».

Το ισχύον σήμερα Γενικό Πολεοδομικό Σχέδιο του δήμου έχει εγκριθεί με την υπ' αριθμό 35994 (ΦΕΚ 386/Α.Α.Π.Θ./1.9.2008) απόφαση, και περιλαμβάνει την πολεοδομική οργάνωση του δήμου για προγραμματικό πληθυσμιακό μέγεθος 158.000 κατοίκων, με τη δημιουργία 34 πολεοδομικών ενοτήτων και 19 συνοικιών με μέση πυκνότητα σε κατοίκους/Ha και μέσο συντελεστή δόμησης όπως φαίνεται στο χάρτη Π1 (Παράρτημα 1: Χάρτες).

Στόχοι του ισχύοντος Γ.Π.Σ. του Δήμου, όπως περιγράφονται στη μελέτη τροποποίησής του που εκπονήθηκε το 2004, είναι:

- Η δημιουργία πολυκεντρικής δομής της πόλης με ενίσχυση και ανάδειξη του κέντρου του Δήμου σε υπερτοπικής σημασίας, για την εξυπηρέτηση και των γειτονικών δήμων.
- Η ισόρροπη και αυτόνομη ανάπτυξη των περιοχών του Δήμου με τη δημιουργία αυτοτελών πολεοδομικών κέντρων, με επιτελικές λειτουργίες διοίκησης στους βασικούς άξονες Λεωφ. Κηφισού, Λεωφ. Αθηνών, Λεωφ. Θηβών, Εθνάρχου Μακαρίου, Παναγή Τσαλδάρη, Αναπαύσεως.
- Η οργάνωση και εξυγίανση των βιομηχανικών – βιοτεχνικών περιοχών.
- Η ιεράρχηση του κυκλοφοριακού δικτύου σε συσχετισμό με την οικιστική οργάνωση, αλλά και τον σχεδιασμό της κυκλοφορίας, λαμβανομένου υπόψη της λειτουργίας του ΜΕΤΡΟ.
- Η αποφυγή ανάμειξης κινήσεων οχημάτων και πεζών, και εξασφάλιση ενός εκτεταμένου δικτύου πεζοδρόμων προς τους κοινόχρηστους και κοινωφελείς χώρους, αλλά και προς το υπερτοπικό κέντρο και τις περιοχές αναψυχής.
- Η προστασία του εξωαστικού φυσικού περιβάλλοντος.

- Η προώθηση μικρών αστικών παρεμβάσεων για την αναβάθμιση του αστικού τοπίου και την εξασφάλιση χώρων πρασίνου.
- Η αξιοποίηση ακάλυπτων χώρων με δημιουργία πρασίνου.
- Ο εξορθολογισμός των χρήσεων γης με ανάμιξη συμβατών χρήσεων στα πλαίσια της λογικής της συνεκτικής πόλης και ταυτόχρονα βελτίωση των συνθηκών της κατοικίας με κατεύθυνση των “οχληρών” χρήσεων σε θύλακες πλησίον της κατοικίας.
- Η δημιουργία χώρων στάθμευσης αυτοκινήτων σε περιοχές με έντονο κυκλοφοριακό πρόβλημα.

Το ισχύον σήμερα Γενικό Πολεοδομικό Σχέδιο του Δήμου Περιστερίου, έχει εκπονηθεί σύμφωνα με το ν.1337/1983, όπως τροποποιήθηκε και συμπληρώθηκε με το ν.2508/1997, ενώ οι παρεμβάσεις που προτείνονται σε αυτό, δεν έχουν ακόμα υλοποιηθεί στο σύνολό τους καθώς δεν έχει εγκριθεί Πολεοδομική Μελέτη Αναθεώρησης, στην οποία θα εξειδικευόταν οι κατευθύνσεις του Γ.Π.Σ. Το γεγονός αυτό, σε συνδυασμό με το ότι έχει εκδοθεί μεταγενέστερα του Γ.Π.Σ. ο ν.4447/2016 «Χωρικός Σχεδιασμός – Βιώσιμη ανάπτυξη και άλλες διατάξεις», όπως έχει τροποποιηθεί και ισχύει σήμερα με το ν.4685/2020, στον οποίο προβλέπεται η αντικατάσταση των Γ.Π.Σ. από τα Τοπικά Πολεοδομικά Σχέδια (Τ.Π.Σ.), καθώς και το μεγάλο χρονικό διάστημα που έχει μεσολαβήσει από την έγκριση του Γ.Π.Σ., τεκμηριώνει την αναγκαιότητα τροποποίησης του ισχύοντος Γ.Π.Σ. Με σκοπό άλλωστε την ταχεία ολοκλήρωση των Τ.Π.Σ. για το σύνολο των Δημοτικών Ενοτήτων της χώρας, το Υπουργείο Περιβάλλοντος & Ενέργειας ενεργοποίησε το πρόγραμμα «Εκπόνηση Τοπικών Πολεοδομικών Σχεδίων – Τ.Π.Σ.», στο οποίο ο Δήμος Περιστερίου έχει υποβάλει εκδήλωση ενδιαφέροντος.

## 1.4 Περιβάλλον – Πράσινο – Συγκοινωνίες - Ποιότητα Ζωής

### 1.4.1 Προστατευόμενες Περιοχές

Οι πρόποδες του Ποικίλου Όρους, επέκταση του Όρους Αιγάλεω, αποτελεί και το βορειοδυτικό φυσικό όριο του Δήμου Περιστερίου. Το Όρος Αιγάλεω, που εκτείνεται στην εκτός σχεδίου περιοχή των Δήμων Περάματος, Κερατσινίου, Νίκαιας, Κορυδαλλού, Αγ. Βαρβάρας, Χαϊδαρίου, Περιστερίου, Πετρούπολης, Ιλίου, Καματερού, Άνω Λιοσίων, Φυλής και Ασπροπύργου, έχει κηρυχθεί ως «τόπος ιδιαίτερου φυσικού κάλους» με την 25683/27.3.1969 απόφαση του Υφυπουργού Προεδρίας της Κυβερνήσεως, ενώ με το άρθρο 21 του ν.2742/1999 (ΦΕΚ Α 207) καθορίζονται τα όρια, οι χρήσεις γης και οι όροι δόμησης του Όρους Αιγάλεω. Επιπλέον, στο Ρυθμιστικό Σχέδιο Αθήνας – Αττικής (ν.4277/2014), ο ορεινός όγκος Αιγάλεω και το Ποικίλο Όρος χαρακτηρίζονται ως Περιφερειακά Πάρκα και διαμορφώνονται σε ενιαίο πάρκο αναψυχής, θέας και πεζοπορίας. Δεν έχει εκδοθεί ακόμα όμως το προβλεπόμενο Προεδρικό Διάταγμα για την περιβαλλοντική προστασία του Ποικίλου Όρους.

Μέχρι πρόσφατα μεγάλη έκταση του Ποικίλου Όρους είναι διεκδικούμενη από τον Ιερό Ναό «Ευαγγελισμός της Θεοτόκου» Λαμίας και οι όμοροι δήμοι έχουν προσφύγει στο Εφετείο Αθηνών, ώστε να λυθεί η διαμάχη αυτή και να αποκατασταθεί ο δημόσιος χαρακτήρας του βουνού.

Οι χρήσεις γης που καθορίζονται για τον ορεινό όγκο σε σχέση με το Δήμο Περιστερίου είναι οι εξής:

- Ζώνη Α: Αναψυχή  
Η ζώνη αυτή καθορίζεται ως περιοχή απόλυτης προστασίας και αποκατάστασης του φυσικού περιβάλλοντος, στην οποία επιτρέπεται μόνο η εγκατάσταση υπαίθριων ή ημιυπαίθριων καθιστικών (περίπτερα αναψυχής)
- Ζώνη Β: Αναψυχή – Αθλητισμός – Πολιτιστικές Εκδηλώσεις – Περιβαλλοντική Εκπαίδευση  
Η ζώνη αυτή καθορίζεται ως περιοχή περιαστικού πάρκου με λειτουργίες αναψυχής, αθλητισμού, ελεύθερου και οργανωμένου πρασίνου και πολιτιστικών εκδηλώσεων. Στην παραπάνω ζώνη επιτρέπεται η ανέγερση κτιρίων αναψυκτηρίων, καφετειών, εστιατορίων, πολιτιστικών χρήσεων, περιβαλλοντικής εκπαίδευσης και μικρών αθλητικών εγκαταστάσεων.

Στους πρόποδες του Ποικίλου Όρους και εντός των διοικητικών ορίων του Δήμου Περιστερίου βρίσκεται το θέατρο «Φοίνικα», το γήπεδο ποδοσφαίρου Χρυσούπολης, καθώς και το γήπεδο ποδοσφαίρου στο «Νταμάρι».

Εκτός του Ποικίλου Όρους, δεν υπάρχει κάποια άλλη περιοχή του Δήμου που να υπόκειται σε καθεστώς προστατευόμενης περιοχής.

### 1.4.2 Φυσικό Περιβάλλον

Οι χώροι πρασίνου συνεισφέρουν στη μείωση της ατμοσφαιρικής ρύπανσης, βελτιώνοντας την υγεία και την ποιότητα ζωής των κατοίκων, κάνοντας πιο ελκυστικές τις πόλεις.

Ο Δήμος Περιστερίου είναι ένας πυκνοκατοικημένος, πυκνοδομημένος δήμος με έλλειψη χώρων πρασίνου. Ειδικότερα, σύμφωνα με το ευρωπαϊκό πρόγραμμα LIFE URBANPROOF, στο οποίο ο Δήμος Περιστερίου συμμετέχει ως partner, το ποσοστό της έκτασης των χώρων πρασίνου

ανέρχεται μόλις στο 4,24% της συνολικής έκτασης του δήμου, δηλαδή στα 426.500m<sup>2</sup>. Αναγάγοντας την επιφάνεια πρασίνου στο μόνιμο πληθυσμό του δήμου σύμφωνα με την τελευταία απογραφή της ΕΛΣΤΑΤ, η αναλογία χώρων πρασίνου (m<sup>2</sup>) ανά κάτοικο είναι 3,05. Ενώ, για την Αθήνα η αντίστοιχη αναλογία χώρων πρασίνου ανά κάτοικο, σύμφωνα με την έκθεση του Οργανισμού Συνεργασίας και Ανάπτυξης (ΟΟΣΑ) “OECD Factbook 2014: Economic, Environmental and Social Statistics”, ανέρχεται μόλις στο 0,96m<sup>2</sup>/κάτοικο, κατατάσσοντας την Αθήνα στην 4<sup>η</sup> θέση από το τέλος. Να σημειωθεί εδώ ότι ο Παγκόσμιος Οργανισμός Υγείας (ΠΟΥ) θεωρεί πως η ελάχιστη αναλογία πρασίνου στις πόλεις δεν πρέπει να είναι κάτω από 9 m<sup>2</sup>/κάτοικο.

Οι σημαντικότεροι χώροι πρασίνου και αναψυχής του δήμου είναι:

- Άλσος Περιστερίου
- Πάρκο Κυκλοφοριακής Αγωγής
- Πάρκο Στρατοπέδου Καραϊσκάκη
- Βιοκλιματικό Πάρκο Χωράφας
- Πλατεία Δημοκρατίας (στάση μετρό: ΠΕΡΙΣΤΕΡΙ)
- 1<sup>η</sup> Παιδική Χαρά – 9 Μούσες

Ακολουθεί συνοπτική περιγραφή των ανωτέρω χώρων πρασίνου.

#### ➤ Άλσος Περιστερίου

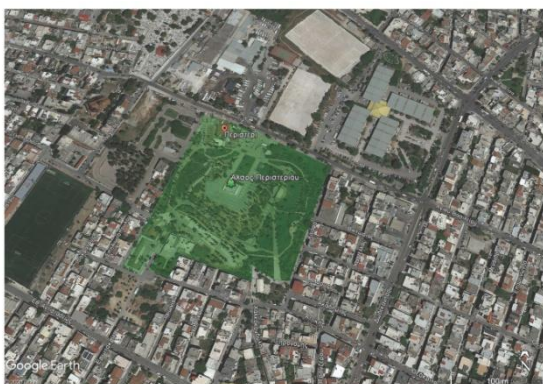

Πρόκειται για μια φυλασσομένη έκταση περίπου 35.000m<sup>2</sup>, με είσοδο επί της οδού Αγ. Βασιλείου. Το άλσος φιλοξενεί σχεδόν 250 είδη φυτών διαφόρων κατηγοριών, μικρούς και μεγάλους θάμνους, χαμηλά, μεσαία και ψηλά δέντρα, φοινικοειδή, πόες, διάφορα καλλωπιστικά ανθόφυτα, υποτροπικά και ερημικά φυτά και φυτά εδαφοκάλυψης.

Το 2012, ολοκληρώθηκε η ανάπλαση του άλσους με τη δημιουργία διαδρομών περιπάτου, παιδικής χαράς, υπαίθριου γυμναστηρίου ενηλίκων και υπαίθριου αμφιθέατρου, στο οποίο πραγματοποιούνται τους καλοκαιρινούς μήνες πλήθος πολιτιστικών εκδηλώσεων. Μετά από αυτή την ανάπλαση το άλσος Περιστερίου έγινε πόλος έλξης τόσο για τους δημότες του Περιστερίου όσο και για όλους τους κατοίκους και επισκέπτες της Αττικής. Χαρακτηριστικά αναφέρεται ότι η Περιφέρεια Αττικής συγκαταλέγει το Άλσος Περιστερίου στα αξιοθέατα της Αττικής, παρέχοντας επιπλέον πληροφορίες στην ιστοσελίδα της.

<https://athensattica.com/el/ti-na-kanete/parka/alsos-peristeriou/>

Επιπλέον, στην ιστοσελίδα του Δήμου [www.peristeri.gr](http://www.peristeri.gr) παρέχονται πληροφορίες για τις προγραμματισμένες εκδηλώσεις που πραγματοποιούνται στο άλσος.

### ➤ Πάρκο Κυκλοφοριακής Αγωγής



Σε χώρο παρακείμενο του άλσους, έκτασης περίπου 9.300m<sup>2</sup>, λειτουργεί από το 2008 Πάρκο Κυκλοφοριακής Αγωγής (ΠΚΑ). Το ΠΚΑ κατασκευάστηκε σύμφωνα με το Εθνικό Πρόγραμμα Οδικής Ασφάλειας, με σκοπό την εκπαίδευση των παιδιών σε θέματα οδικής ασφάλειας. Από το 2008 έως σήμερα το ΠΚΑ λειτουργεί καθημερινά, ενώ κατά καιρούς πραγματοποιούνται και εκπαιδευτικά προγράμματα, σε συνεργασία με ειδικούς τεχνικούς και επιστήμονες, που προάγουν την

οδική ασφάλεια, την κυκλοφοριακή αγωγή, την ενημέρωση και ευαισθητοποίηση των παιδιών.

### ➤ Πάρκο Στρατοπέδου Καραϊσκάκη



Πρόκειται για έκταση περίπου 45.000m<sup>2</sup> (πρώην στρατόπεδο) επί της οδού Μυστριώτη, που παραχωρήθηκε στο δήμο και αξιοποιήθηκε ως χώρος πρασίνου. Σήμερα, ο πευκώνας είναι πόλος έλξης για τους κατοίκους της περιοχής, φυλάσσεται και διαθέτει στοιχειώδεις υποδομές για την συντήρησή του.

### ➤ Βιοκλιματικό Πάρκο Χωράφας



Πρόκειται για έκταση περίπου 90.000m<sup>2</sup> βόρεια του δήμου, που οριοθετείται από τις οδούς: Ιωαννίνων, Πευκών, Ημαθίας – Κάκτου, Κέδρων, και φιλοξενεί χώρους άθλησης και εκπαίδευσης. Συγκεκριμένα στην περιοχή αυτή βρίσκονται το ανοιχτό κολυμβητήριο Χωράφας, γήπεδο ποδοσφαίρου, δυο κλειστά γήπεδα μπάσκετ και σχολεία όλων των βαθμίδων εκπαίδευσης.

Το 2016, ολοκληρώθηκε το μεγάλο έργο βιοκλιματικής ανάπλασης της περιοχής, με χρηματοδότηση από το Ε.Π. «Περιβάλλον και Αειφόρος Ανάπτυξη 2007-2013». Η ανάπλαση περιελάμβανε τους ελεύθερους χώρους της περιοχής Χωράφας, καθώς και την πλατεία Δημητροκάλη και τη πλατεία Δέγλερη, οι οποίες μέχρι τότε ήταν αδιαμόρφωτοι χώροι. Με το

έργο αυτό η περιοχή αναβαθμίσθηκε λειτουργικά και αισθητικά, ενώ επιτεύχθηκε και βελτίωση των περιβαλλοντικών συνθηκών με την χρήση ψυχρών υλικών δαπεδόστρωσης, ενίσχυση του πρασίνου και εγκατάσταση συστήματος γεωεναλλακτών.

#### ➤ Πλατεία Δημοκρατίας (στάση μετρό: ΠΕΡΙΣΤΕΡΙ)



Στη πλατεία Δημοκρατίας βρίσκεται το Δημαρχείο και ένας από τους τρεις σταθμούς ΜΕΤΡΟ. Η πλατεία διαμορφώθηκε από την ΑΤΤΙΚΟ ΜΕΤΡΟ ΑΕ, όταν κατασκευάσθηκε ο σταθμός, ενοποιώντας τον χώρο γύρω από τον Ι.Ν. Ευαγγελίστριας και του Δημαρχείου.

#### ➤ 1<sup>η</sup> Παιδική Χαρά



Πρόκειται για περιοχή έκτασης περίπου 5.000m<sup>2</sup>, που οριοθετείται από τις οδούς Πίνδου, Φλέμινγκ και Λεωφόρο Παναγή Τσαλδάρη, και καταλαμβάνει το οικοδομικό τετράγωνο Ο.Τ. 237 του κεντρικού αστικού ιστού του Δήμου Περιστερίου. Στο χώρο αυτό υπάρχουν σημαντικές λειτουργίες, διαμορφώσεις και κτιριακή υποδομή, συνυφασμένη με τη ζωή, τις μνήμες και την παράδοση του τόπου: η παλιά

πισίνα και ένα από τα ελάχιστα διατηρητέα κτίρια της περιοχής.

Το 2016, ολοκληρώθηκε το έργο ανάπλασης της περιοχής, με χρηματοδότηση από την Περιφέρεια Αττικής. Με το έργο αυτό αναβαθμίσθηκε αισθητικά και λειτουργικά η περιοχή, και λειτουργεί πλέον ως πόλος έλξης σημαντικού μέρους του πληθυσμού τόσο του δήμου Περιστερίου όσο και των όμορων δήμων.

### **1.4.3 Ποιότητα περιβάλλοντος – Προβλήματα ρύπανσης – Κλιματική Αλλαγή**

Υπάρχουν διάφοροι τύποι ρύπανσης που αφορούν τις αστικές περιοχές. Όλοι οι τύποι εντάσσονται στην γενικότερη έννοια της «αστικής όχλησης». Ως αστική όχληση νοείται οποιοσδήποτε παράγοντας επηρεάζει αρνητικά τις ανθρώπινες αισθήσεις. Τα όρια επικινδυνότητας και λήψης μέτρων, όσον αφορά τους ρύπους όλων των κατηγοριών, καθορίζονται από οδηγίες της Ε.Ε., που έχουν ενσωματωθεί στην ελληνική νομοθεσία.

Η πόλη του Περιστερίου, εντασσόμενη στο ευρύτερο λεκανοπέδιο της Αττικής, δεν εξαιρείται από την πίεση της αστικής όχλησης, καθώς φέρει ενδογενείς πηγές σημειακής ρύπανσης. Στην περιοχή



υπάρχουν δρόμοι μεγάλης κυκλοφορίας, βιοτεχνίες, ήπιες βιομηχανικές δραστηριότητες κλπ, που συντείνουν τόσο στην ηχορύπανση της περιοχής όσο και στην ατμοσφαιρική ρύπανση.

Η κλιματική αλλαγή και ειδικότερα οι αυξανόμενες θερμοκρασίες, οι αλλαγές στα πρότυπα βροχόπτωσης, τα ακραία καιρικά φαινόμενα (καύσωνες, πλημμύρες, ξηρασίες) και η άνοδος της στάθμης της θάλασσας, λαμβάνουν ήδη χώρα σε όλο τον πλανήτη. Οι πόλεις είναι άμεσα εκτεθειμένες κι επομένως ιδιαίτερα ευάλωτες στις επιπτώσεις της κλιματικής αλλαγής.

Ο Δήμος Περιστερίου, έχοντας ευαισθητοποιηθεί στα θέματα προσαρμογής στην κλιματική αλλαγή, συμμετείχε στο ευρωπαϊκό πρόγραμμα “Climate Proofing Urban Municipalities/ Ενίσχυση της ανθεκτικότητας των αστικών δήμων στην κλιματική αλλαγή”. Ο γενικός στόχος του έργου είναι η ενίσχυση της ανθεκτικότητας των δήμων στην κλιματική αλλαγή, εξοπλίζοντάς τους με ένα ισχυρό εργαλείο για την υποστήριξη της ενημερωμένης λήψης αποφάσεων στο σχεδιασμό της προσαρμογής στην κλιματική αλλαγή. Το έργο συγχρηματοδοτήθηκε από το πρόγραμμα LIFE για το Περιβάλλον και τη Δράση για το Κλίμα (2014 – 2020). Οι κύριες δράσεις του έργου είναι:

- Καταγραφή της υφιστάμενης κατάστασης στους εταίρους – δήμους
- Αξιολόγηση της ευπάθειας στην κλιματική αλλαγή
- Ανάπτυξη τοπικών στρατηγικών προσαρμογής για τους εταίρους – δήμους
- Υλοποίηση επιλεγμένων μέτρων προσαρμογής

Περισσότερες πληροφορίες μπορεί κανείς να αναζητήσει στην ιστοσελίδα του έργου <https://urbanproof.eu/el/>

#### **1.4.4 Τεχνικές Υποδομές –Οδικό Δίκτυο – Συγκοινωνία - Ηλεκτροδότηση**

##### ➤ **Οδικό δίκτυο – Μεταφορές**

Σύμφωνα με το ισχύον Γενικό Πολεοδομικό Σχέδιο, η ιεράρχηση του οδικού δικτύου της πόλης έχει ως εξής:

- Ελεύθερες – Ταχείες λεωφόροι:
  - Εθνική οδός Αθηνών – Λαμίας
  - Εθνική οδός Αθηνών – Κορίνθου
- Πρωτεύουσες αρτηρίες
  - Λεωφόρος Θηβών
  - Εθνάρχου Μακαρίου – Π. Τσαλδάρη – Αναπαύσεως – Αγ. Ιεροθέου
- Δευτερεύουσες αρτηρίες
  - Κωνσταντινουπόλεως – Δωδεκανήσου – Αγ. Βασιλείου
  - Βασ. Αλεξάνδρου – Πελασγίας – Φαβιέρου
  - Αγ. Τριάδος
  - Σικάγου – Περικλέους
  - Αίγλης – Τεμπών

Όπως είναι αναμενόμενο, οι εθνικές οδοί Αθηνών – Λαμίας και Αθηνών – Κορίνθου, αλλά και η λεωφόρος Θηβών, διοχετεύουν το σύνολο σχεδόν των διαμπερών μετακινήσεων. Επιπλέον, η ύπαρξη των τριών σταθμών μετρό επιβαρύνουν κυκλοφοριακά ακόμα περισσότερο την πόλη, η

οποία παρουσιάζει έντονα προβλήματα κινητικότητας. Τα βασικότερα προβλήματα κινητικότητας αφορούν: i) στην προσβασιμότητα ΑΜΕΑ (π.χ. πεζοδρόμια με φτωχά γεωμετρικά χαρακτηριστικά, έλλειψη υποδομών για ΑΜΕΑ), ii) στην έλλειψη θέσεων στάθμευσης και συστήματος ελεγχόμενης στάθμευσης, iii) στη διαμπερή κίνηση η οποία επιβαρύνει κυκλοφοριακά την πόλη, iv) στην έλλειψη ποδηλατοδρόμων.

Με σκοπό τη διαμόρφωση μιας ολοκληρωμένης πολιτικής μεταφορών, με την καλύτερη αξιοποίηση των υφιστάμενων οδικών υποδομών, για τη βελτιστοποίηση της ποιότητας ζωής των κατοίκων, ο Δήμος Περιστερίου ολοκλήρωσε την εκπόνηση του Σχεδίου Βιώσιμης Αστικής Κινητικότητας (ΣΒΑΚ). Περισσότερες πληροφορίες μπορεί κανείς να αναζητήσει στην ιστοσελίδα του έργου <https://svak4peristeri.org/>.

#### ➤ Μέσα Μαζικής Μεταφοράς

Από το Δήμο Περιστερίου διέρχεται η γραμμή 2 του μετρό. Η γραμμή αυτή εξυπηρετεί το Δήμο με τρεις σταθμούς, το σταθμό “Άγιο Αντώνιο” που λειτουργεί από το 2004 και τους σταθμούς “Περιστέρι” και “Ανθούπολη” που τέθηκαν σε λειτουργία από το 2013. Στον Πίνακα 5 φαίνεται η ημερήσια επιβατική κίνηση των τριών σταθμών μετρό.

Ημερήσια επιβατική κίνηση σταθμών ΜΕΤΡΟ-ΣΤΑΣΥ		
ΣΤΑΘΜΟΣ	ΓΡΑΜΜΗ	ΗΜΕΡΗΣΙΑ ΕΠΙΒΑΤΙΚΗ ΚΙΝΗΣΗ
ΑΝΘΟΥΠΟΛΗ	Μ2 ΑΝΘΟΥΠΟΛΗ- ΕΛΛΗΝΙΚΟ	17.000
ΠΕΡΙΣΤΕΡΙ	Μ2 ΑΝΘΟΥΠΟΛΗ- ΕΛΛΗΝΙΚΟ	6.500
ΑΓΙΟΣ ΑΝΤΩΝΙΟΣ	Μ2 ΑΝΘΟΥΠΟΛΗ-ΕΛΛΗΝΙΚΟ	13.500

(Πηγή: ΟΑΣΑ Α.Ε)

Επίσης, ο Δήμος Περιστερίου εξυπηρετείται από 27 γραμμές οδικών μέσων (λεωφορείων- τρόλεϊ). Στον Πίνακα 6 φαίνεται η ημερήσια επιβατική κίνηση των λεωφορειακών γραμμών ΟΣΥ. Τα δεδομένα αναφέρονται στην υφιστάμενη κατάσταση (Φεβρουάριος 2019).

Ημερήσια επιβατική κίνηση λεωφορειακών γραμμών ΟΣΥ		
ΑΡΙΘ. ΓΡΑΜΜΗΣ	ΟΝΟΜΑΣΙΑ ΓΡΑΜΜΗΣ	ΣΥΧΝΟΤΗΤΑ ΔΡΟΜΟΛΟΓΙΩΝ
12	ΖΑΠΠΕΙΟ-ΠΕΡΙΣΤΕΡΙ(ΑΓ.ΙΕΡΟΘΕΟΣ) (ΤΡΟΛΕΙ)	15
24	ΠΕΤΡΟΥΠΟΛΗ-ΙΛΙΟΝ-ΣΤ.ΑΓ.ΑΝΤΩΝΙΟΣ (ΤΡΟΛΕΙ)	20
25	ΣΤ.ΑΓ.ΑΝΤΩΝΙΟΣ-ΙΛΙΟΝ-ΚΑΜΑΤΕΡΟ (ΤΡΟΛΕΙ)	25
420	ΠΕΙΡΑΙΑΣ-ΑΓ.ΑΝΑΡΓΥΡΟΙ (ΜΕΣΩ ΚΗΦΙΣΟΥ)	15
700	ΠΕΤΡΟΥΠΟΛΗ (ΑΓ.ΤΡΙΑΔΑ)-ΣΤ. ΑΝΘΟΥΠΟΛΗ	15

701	ΚΑΜΑΤΕΡΟ-ΙΛΙΟΝ-ΣΤ. ΑΝΘΟΥΠΟΛΗ	25
703	ΠΕΙΡΑΙΑΣ- ΑΓ.ΑΝΑΡΓΥΡΟΙ- ΑΓ.ΕΛΕΥΘΕΡΙΟΣ (ΜΕΣΩ ΘΗΒΩΝ)	15
705	ΚΑΜΑΤΕΡΟ- ΙΛΙΟΝ- ΠΛ.ΑΓ.ΑΝΑΡΓΥΡΩΝ- ΣΤ. ΑΝΘΟΥΠΟΛΗ	30
706	ΣΤ.ΑΓ.ΑΝΤΩΝΙΟΣ- ΙΛΙΟΝ (ΜΕΣΩ Λ. ΑΝ.ΠΑΠΑΝΔΡΕΟΥ)	20
730	ΛΟΦΟΣ ΑΞΙΩΜΑΤΙΚΩΝ- ΣΤ.ΑΓ.ΑΝΤΩΝΙΟΣ-ΖΩΟΔ.ΠΗΓΗ	20
731	ΑΝΘΟΥΠΟΛΗ-ΣΤ.Μ.ΑΝΘΟΥΠΟΛΗ-ΑΤΤΙΚΟ ΝΟΣ. - ΔΑΣΟΣ	25
732	ΑΓ.ΦΑΝΟΥΡΙΟΣ-ΧΑΛΚΟΚΟΝΔΥΛΗ	9
747	ΠΕΤΡΟΥΠΟΛΗ-ΠΑΝΟΡΑΜΑ-ΣΤ.ΑΝΘΟΥΠΟΛΗ	20
748	ΧΡΥΣΟΥΠΟΛΗ-ΑΝΘΟΥΠΟΛΗ-ΣΤ.ΠΕΡΙΣΤΕΡΙ	20
750	ΑΤΤΙΚΟ ΝΟΣΟΚΟΜΕΙΟ-ΣΤ.Μ.ΑΙΓΑΛΕΩ-ΝΙΚΑΙΑ	25
790	ΓΛΥΦΑΔΑ-ΠΕΡΙΣΤΕΡΙ (ΑΓ. ΑΝΤΩΝΙΟΣ) ΝΥΧΤΕΡΙΝΗ	60
821	ΑΓΙΑ ΑΝΑΣΤΑΣΙΑ - ΣΤ.ΑΓ.ΑΝΤΩΝΙΟΣ	15
822	ΣΤ.ΑΓ.ΑΝΤΩΝΙΟΣ - ΝΕΑ ΖΩΗ	8
823	ΣΤ.ΑΓ.ΑΝΤΩΝΙΟΣ-ΑΓ.ΒΑΣΙΛΕΙΟΣ	15
845	ΠΕΙΡΑΙΑΣ-ΕΛΕΥΣΙΝΑ (ΜΕΣΩ ΘΗΒΩΝ)	15
891	ΑΓ.ΒΑΡΒΑΡΑ-ΑΙΓΑΛΕΩ-ΠΕΡΙΣΤΕΡΙ-ΣΤ.ΑΤΤΙΚΗΣ	35
892	ΑΓ.ΒΑΡΒΑΡΑ-ΧΑΙΔΑΡΙ-ΑΓ.ΑΝΑΡΓΥΡΟΙ-ΙΛΙΟΝ	35
A13	ΟΜΟΝΟΙΑ-ΚΗΠΟΥΠΟΛΗ	10

(Πηγή: ΟΑΣΑ Α.Ε)

Τέλος, ο Δήμος διαθέτει **Δημοτική συγκοινωνία** σε μία γραμμή η οποία ακολουθεί κυκλική διαδρομή, με αφετηρία και τερματισμό στην οδό Δωδεκανήσου, χωρίς υψηλή επιβατική κίνηση.

#### ➤ Χώροι Στάθμευσης

Το πρόβλημα της στάθμευσης είναι έντονο στο Δήμο Περιστερίου στις περιοχές ειδικά του κέντρου, και θα απαιτήσει μελλοντικές παρεμβάσεις, που κυρίως θα έχουν να κάνουν με την αποφυγή χρησιμοποίησης αυτοκινήτων στο κέντρο, παρά με τη δημιουργία χώρων στάθμευσης. Οι σημαντικότεροι χώροι στάθμευσης που λειτουργούν χωρίς χρέωση και επιτήρηση είναι:

Χώροι Στάθμευσης	
Εκθεσιακό κέντρο	<a href="#">Χάρτης</a>
Β' Εφορία	<a href="#">Χάρτης</a>
Κολυμβητήριο Λόφου	<a href="#">Χάρτης</a>
Κοιμητήριο	<a href="#">Χάρτης</a>

## 1.5 Απασχόληση και Κατοικία

### 1.5.1 Απασχόληση / Γενική εικόνα

Σύμφωνα με τα στοιχεία της ΕΛΣΤΑΤ (απογραφή 2011), ο οικονομικά ενεργός πληθυσμός (ΟΕΠ) του Δήμου ανέρχεται σε 64.865 άτομα, (48,54% του μόνιμου πληθυσμού), ενώ ο οικονομικά μη ενεργός (μη ΟΕΠ) ανέρχεται σε 68.673 άτομα (51,46% του μόνιμου πληθυσμού).

Από το σύνολο του Οικονομικά Ενεργού Πληθυσμού, 56.100 άτομα δήλωσαν «απασχολούμενοι» και 8.769 άτομα δήλωσαν «άνεργοι».

Εξετάζοντας διαχρονικά την εξέλιξη του Οικονομικά Ενεργού Πληθυσμού του Δήμου παρατηρείται αύξηση του ποσοστού του ΟΕΠ έναντι του μη ΟΕΠ στο σύνολο του μόνιμου πληθυσμού του Δήμου.

Ακολουθεί το σχετικό ιστόγραμμα.

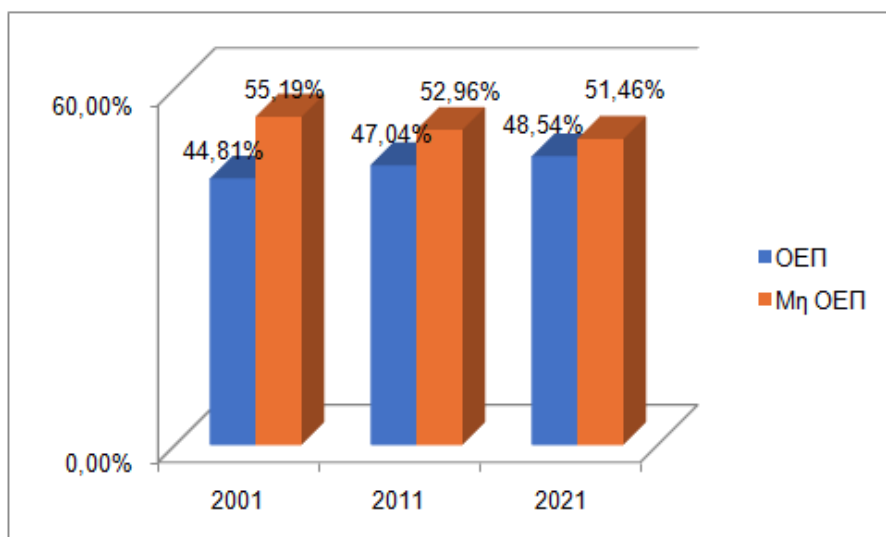

Το ποσοστό του ΟΕΠ επί του συνόλου του ενεργού πληθυσμού αλλά και το ποσοστό των απασχολούμενων υπερβαίνει τα αντίστοιχα της χώρας. Επίσης το ποσοστό των «εισοδηματιών» υπολείπεται το αντίστοιχο της χώρας και το ποσοστό των ανέργων είναι ελαφρά υψηλότερο από σύνολο της χώρας. Τα παραπάνω επιβεβαιώνουν την παραδοχή ότι η πόλη του Περιστερίου είναι μια εργατική συνοικία χωρίς υψηλά εισοδήματα.

Από την ανάλυση του μη ΟΕΠ πληθυσμού κατά κατηγορία, εμφανίζεται ποσοστό συνταξιούχων κατά 1,5% μικρότερο από το συνολικό της χώρας, ένα στοιχείο που δείχνει έστω και οριακά ότι ο πληθυσμός του Δήμου Περιστερίου είναι συγκριτικά νεώτερος.

Ακολουθούν σχετικός Πίνακας και ιστογράμματα.

Απογραφή ΕΛΣΤΑΤ 2021 / Απασχόληση										
	Συνολο	Οικονομικά ενεργοί	Απασχολούμενοι	Ανεργοί	Μη ενεργοί	Μαθητές-σπουδαστές	Συν/ξιούχοι	Εισοδηματίες	Οικιακά	Λοιποί
Ελλάδα	10.482.487	4.645.760	3.986.515	659.248	5.836.726	1.782.928	2.345.607	30.441	1.033.144	644.605
Περιστέρι	133.632	64.865	56.100	8.769	68.763	21.434	26.386	241	13.232	7.466

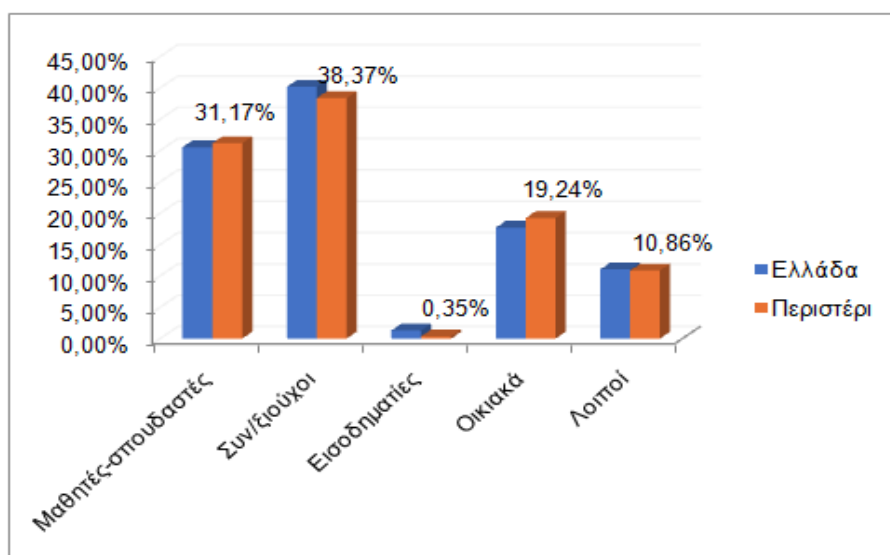
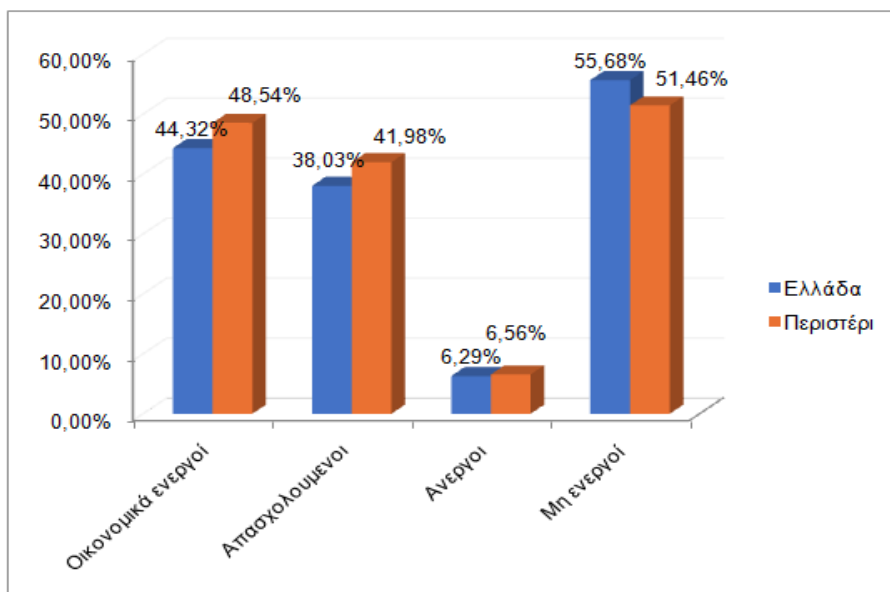

### 1.5.2 Απασχόληση κατά φύλο

Τα στοιχεία απασχόλησης κατά φύλο έχουν ένα ενδιαφέρον στοιχείο που συνάδει με αυτό της προηγούμενης παραγράφου ότι η πόλη του Περιστερίου είναι μια εργατική συνοικία. Τα ποσοστά απασχόλησης των ανδρών είναι σαφώς μεγαλύτερα από αυτά των γυναικών, αλλά τα ποσοστά απασχόλησης ανδρών και γυναικών του Περιστερίου είναι σαφώς μεγαλύτερα από τα αντίστοιχα της χώρας.

Ακολουθούν σχετικός Πίνακας και ιστογράμματα.

Απογραφή ΕΛΣΤΑΤ 2021 / Απασχόληση Ανδρών-Γυναικών							
	Σύνολο	Απασχολούμενοι	%	Άνεργοι	%	Μη Ενεργοί	%
<b>Ελλάδα</b>	10.482.487	3.986.515	38,03%	659.248	6,29%	5.836.721	55,68%
Άνδρες	5.125.977	2.258.023	44,05%	350.822	6,84%	2.517.132	49,11%
Γυναίκες	5.356.509	1.728.494	32,27%	308.424	5,76%	3.319.591	61,97%
<b>Περιστερί</b>	133.632	56.100	41,98%	8.769	6,56%	68.759	51,45%
Άνδρες	65.080	31.396	48,24%	4.327	6,65%	29.357	45,11%
Γυναίκες	68.555	24.702	36,03%	4.440	6,48%	39.410	57,49%

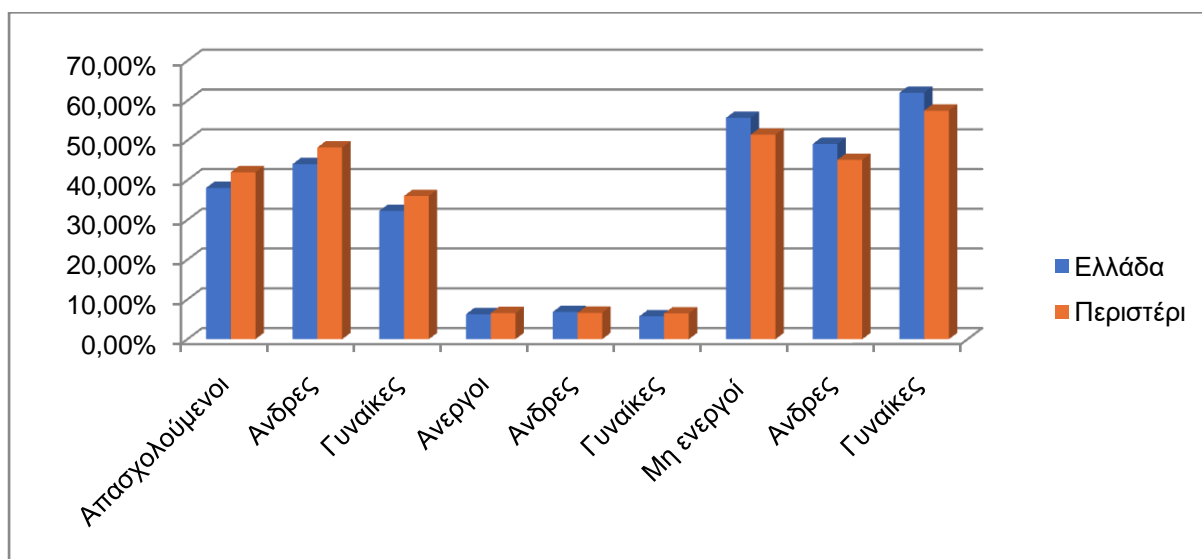

### 1.5.3 Απασχόληση κατά ομάδες Επαγγελματιών

Η κατανομή των απασχολούμενων κατά βασικές ομάδες επαγγελματιών δείχνει το μεγαλύτερο ποσοστό (28,34%) είναι «απασχολούμενοι στην παροχή υπηρεσιών και πωλητές», ενώ το μικρότερο ποσοστό (0,50%) είναι προφανές στην ομάδα «ειδικευμένοι γεωργοί, κτηνοτρόφοι, δασοκόμοι και αλιείς». Σημαντικό στοιχείο είναι το ποσοστό των ανειδίκευτων εργατών που εμφανίζεται μικρότερο από το αντίστοιχο της χώρας.

Ακολουθούν σχετικός Πίνακας και ιστογράμματα.

Απογραφή ΕΛΣΤΑΤ 2021 / Επαγγέλματα			
Περιγραφή Επαγγέλματος	Κωδ.	Ελλάδα	Περιστέρι
Ανώτερα διευθυντικά και διοικητικά στελέχη	1	153.901	1.586
Επαγγελματίες	2	742.416	8.320
Τεχνικοί και ασκούντες συναφή επαγγέλματα	3	369.242	5.972
Υπάλληλοι γραφείου	4	403.939	7.767
Απασχολούμενοι στην παροχή υπηρεσιών και πωλητές	5	952.787	15.896
Ειδικευμένοι γεωργοί, κτηνοτρόφοι, δασοκόμοι και αλιείς	6	305.072	282
Ειδικευμένοι τεχνίτες και ασκούντες συναφή επαγγέλματα	7	347.328	5.704
Χειριστές βιομηχανικών, μηχανημάτων, συναρμολογητές	8	272.638	4.848
Ανειδίκευτοι εργάτες, χειρωνάκτες και μικροεπαγγελματίες	9	439.192	5.724
<b>ΣΥΝΟΛΑ</b>		<b>3.986.515</b>	<b>56.100</b>

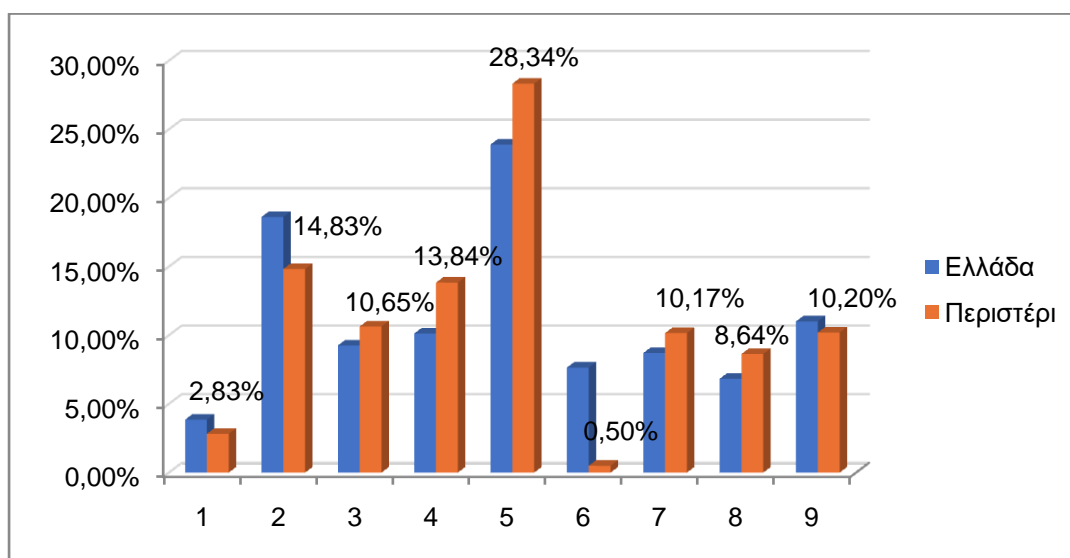

Η κατανομή των απασχολούμενων κατά βασικές ομάδες επαγγελμάτων αλλά με ανάλυση απασχόλησης κατά φύλο δείχνει προφανή στοιχεία που έχουν να κάνουν με το μεγαλύτερο ποσοστό των γυναικών που εργάζονται ως «υπάλληλου γραφείου» ή «απασχολούμενοι στην παροχή υπηρεσιών και πωλητές». Μεγαλύτερο είναι επίσης το ποσοστό των γυναικών που εργάζονται στο κλάδο «Επαγγελματίες».

Ακολουθούν σχετικός Πίνακας και ιστογράμματα.

Απογραφή ΕΛΣΤΑΤ 2021 / Επαγγέλματα / Περιστέρι / Άνδρες-Γυναίκες				
Περιγραφή Επαγγέλματος	Κωδ.	Σύνολο	Άνδρες	Γυναίκες
Ανώτερα διευθυντικά και διοικητικά στελέχη	1	1.586	3,44%	2,06%
Επαγγελματίες	2	8.320	11,36%	19,25%
Τεχνικοί και ασκούντες συναφή επαγγέλματα	3	5.972	9,56%	12,04%

Υπάλληλοι γραφείου	4	7.767	10,48%	18,14%
Απασχολούμενοι στην παροχή υπηρεσιών και πωλητές	5	15.896	24,58%	33,10%
Ειδικευμένοι γεωργοί, κτηνοτρόφοι, δασοκόμοι και αλιείς	6	282	0,59%	0,38%
Ειδικευμένοι τεχνίτες και ασκούντες συναφή επαγγέλματα	7	5.704	15,97%	2,78%
Χειριστές βιομηχανικών, μηχανημάτων, συναρμολογητές	8	4.848	14,44%	1,29%
Ανειδίκευτοι εργάτες, χειρωνακτές και μικροεπαγγελματίες	9	5.724	9,59%	10,97%
<b>ΣΥΝΟΛΑ</b>		<b>56.100</b>		

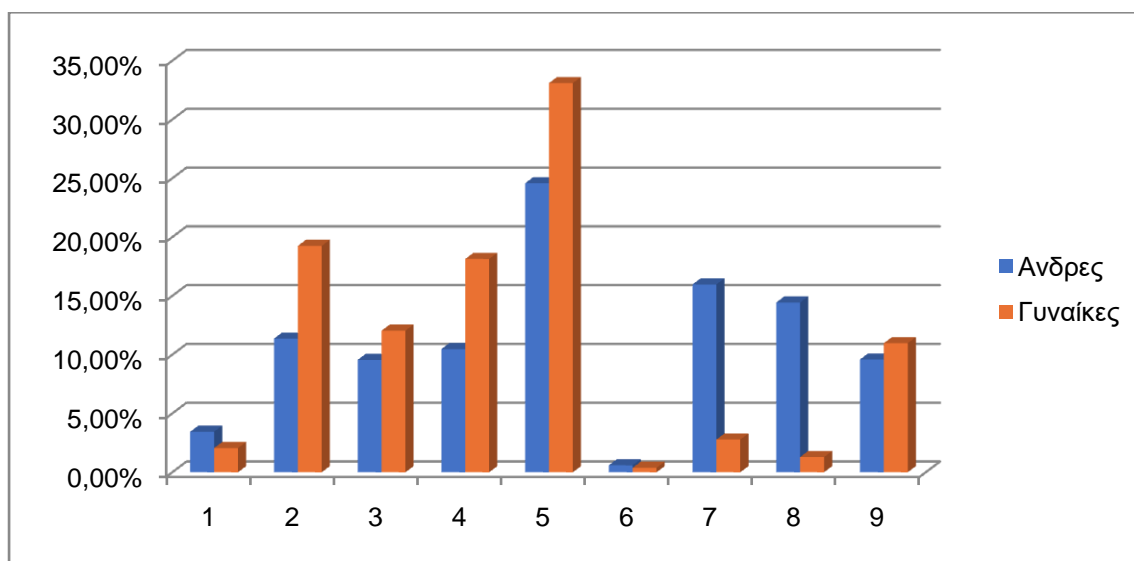

#### 1.5.4 Απασχόληση κατά εκπαιδευτικό επίπεδο

Η κατανομή των απασχολούμενων κατά επίπεδο εκπαίδευσης δείχνει το προφανές με εμφατικό τρόπο. Υψηλότερο επίπεδο εκπαίδευσης σημαίνει υψηλότερες δυνατότητες απασχόλησης.

Ακολουθούν σχετικός Πίνακας και ιστογράμματα.

Απογραφή ΕΛΣΤΑΤ 2021 / Απασχόληση-Εκπαίδευση				
Εκπαιδευτικό επίπεδο	Κωδ.	Σύνολο	Οικονομικά ενεργοί	Μη ενεργοί
Διδακτορικό / Μεταπτυχιακό / Πτυχίο Πανεπιστημίου-Πολυτεχνείου, ΑΤΕΙ, ΑΣΠΑΙΤΕ, Ανώτερων Επαγγελματικών Σχολών και ισότιμων σχολών	1	24.908	20.192	4.721
Πτυχίο μεταδευτεροβάθμιας εκπαίδευσης (ΙΕΚ, Κολέγια κλπ.)	2	9.417	7.348	2.066
Απολυτήριο Λυκείου ή εξαταξίου Γυμνασίου	3	41.043	25.393	15.648
Πτυχίο Επαγγελματικών Σχολών / Απολυτήριο τριτάξιου Γυμνασίου	4	18.312	7.973	10.337
Απολυτήριο Δημοτικού	5	22.330	3.494	18.840



Εγκατέλειψε ή δε φοίτησε στο Δημοτικό / Ολοκλήρωσε την προσχολική αγωγή / Δεν γνωρίζει γραφή και ανάγνωση	6	11.448	477	10.973
Μη κατατασσόμενοι (άτομα γεννηθέντα μετά την 1/1/2016)	7	6.180	0	6.180
<b>ΣΥΝΟΛΑ</b>		<b>133.632</b>	<b>64.865</b>	<b>68.763</b>

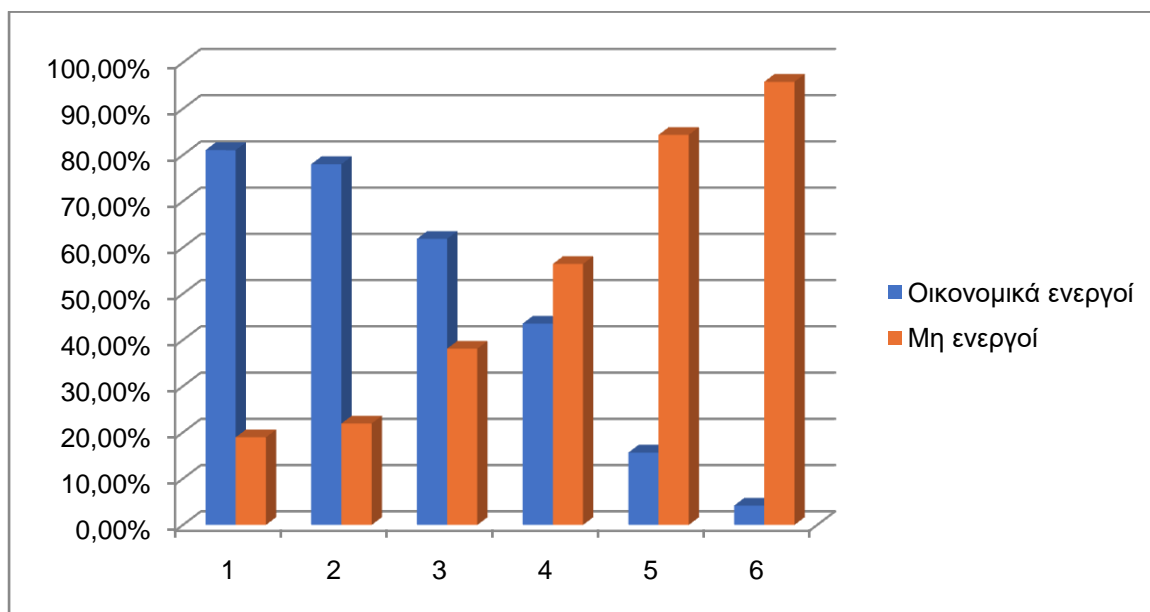

### 1.5.5 Απασχόληση κατοίκων χωρίς ελληνική ιθαγένεια

Οι έχοντες ιθαγένεια εκτός Ελλάδος ανέρχονται στους 6.747 (ποσοστό 5,05% του γενικού πληθυσμού). Εμφανίζονται ως απασχολούμενοι το 60% περίπου, ενώ 895 είναι τα παιδιά που συμμετέχουν στην πρωτοβάθμια και δευτεροβάθμια εκπαίδευση.

Ακολουθούν οι σχετικοί Πίνακες.

Απογραφή ΕΛΣΤΑΤ 2021 / Απασχόληση Μεταναστών			
Απασχόληση	Σύνολο	Ιθαγένεια Ελληνική	Ιθαγένεια Εκτός Ελλάδος
<b>ΕΛΛΑΔΑ</b>	10.482.487	9.716.893	765.599
<b>ΠΕΡΙΣΤΕΡΙ</b>	133.632	126.883	6.747
Οικονομικά ενεργοί	64.865	60.798	4.070
Μαθητές-σπουδαστές	21.434	20.542	895
Συνταξιούχοι	26.386	26.105	283
Λοιποί	20.939	19.445	1.496

Απογραφή ΕΛΣΤΑΤ 2021 / Απασχόληση Μεταναστών			
Απασχόληση	Σύνολο	Ιθαγένεια Εκτός Ελλάδος	%
Απασχόληση	64.865	4.070	60,32%

Μαθητές-σπουδαστές	21.434	895	13,27%
Συνταξιούχοι	26.386	283	4,19%
Λοιποί	20.939	1.496	22,17%
Συνολα Δήμου	133.632	6.747	

### **1.5.6 Απασχόληση / Τόπος Εργασίας**

Ο τόπος της εργασίας είναι μια παράμετρος αξιολόγησης που παρέχει στοιχεία για την ποιότητα διαβίωσης των απασχολούμενων και των οικογενειών τους. Από τα στοιχεία εξάγεται ότι περίπου 55% των απασχολούμενων μετακινείται καθημερινά εκτός Περιστερίου.

Ακολουθούν σχετικός Πίνακας και ιστογράμματα.

Απογραφή ΕΛΣΤΑΤ 2021 / Τόπος Εργασίας Απασχολούμενων					
Σύνολο	Χωρίς έδρα / Μετακίνηση	Περιστερί	Δυτικός Τομέας	Αττική	Εκτός Εξωτερικό
56.100	5.764	25.165	3.658	20.731	781
	10,27%	44,86%	6,52%	36,95%	1,39%

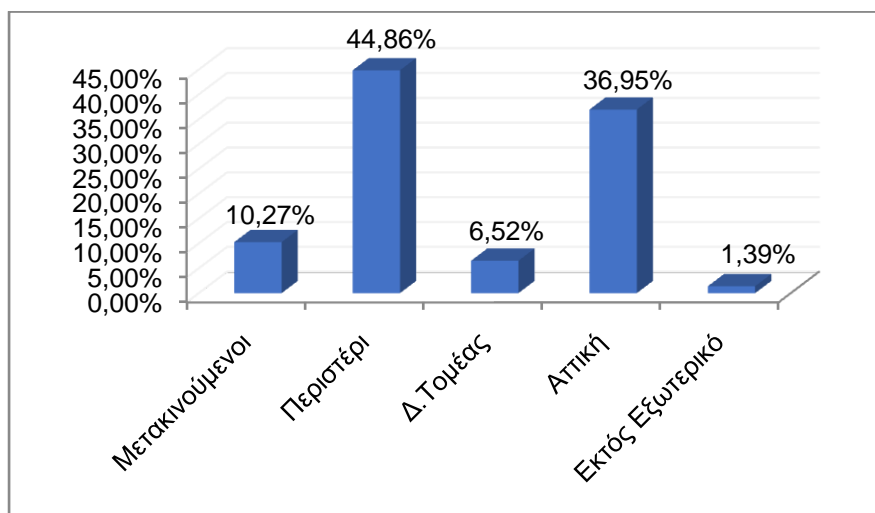

### **1.5.7 Κατοικία**

Ο Δήμος Περιστερίου είναι ένας πυκνοδομημένος αστικός Δήμος. Οι ιδιωτικές κτηριακές υποδομές και ο τρόπος κατοίκησης (ιδιοκατοίκηση / ενοικίαση) παρέχουν στοιχεία για το επίπεδο διαβίωσης του πληθυσμού.

Έτσι εξάγεται ότι το 70% των κατοίκων του Δήμου Περιστερίου ιδιοκατοικεί, ποσοστό πολύ κοντά σε αυτά του Δυτικού Τομέα αλλά και της χώρας. Επίσης ένα ποσοστό πάνω από 70% του πληθυσμού κατοικεί σε πολυκατοικίες, ενώ οι μονοκατοικίες έχουν περιοριστεί στο 7,5% των ιδιωτικών κτηρίων.

Ακολουθούν σχετικός Πίνακας και ιστογράμματα.

Απογραφή ΕΛΣΤΑΤ 2021 / Τύπος Κατοικιών		
Περιγραφή/Τύπος κτιρίου	Σύνολο	%
Μονοκατοικία	4.249	7,50%
Διπλοκατοικία	11.847	20,91%
Πολυκατοικία	40.403	71,30%
Άλλο	168	0,30%
Σύνολο Κτηρίων	56.666	

Απογραφή ΕΛΣΤΑΤ 2021 / Ιδιοκατοίκηση				
ΤΥΠΟΙ ΚΑΤΟΙΚΙΑΣ	Σύνολο	Ιδιοκατοίκηση	Ενοικίαση	Φιλοξενία κ.λ.π
ΕΛΛΑΔΑ	4.319.144	3.034.523	1.061.223	223.398
		<b>70,26%</b>	<b>24,57%</b>	<b>5,17%</b>
ΔΥΤΙΚΟΣ ΤΟΜΕΑΣ	198.689	135.921	49.900	12.868
		<b>68,41%</b>	<b>25,11%</b>	<b>6,48%</b>
ΠΕΡΙΣΤΕΡΙ	56.666	38.771	14.296	3.600
		<b>68,42%</b>	<b>25,23%</b>	<b>6,35%</b>

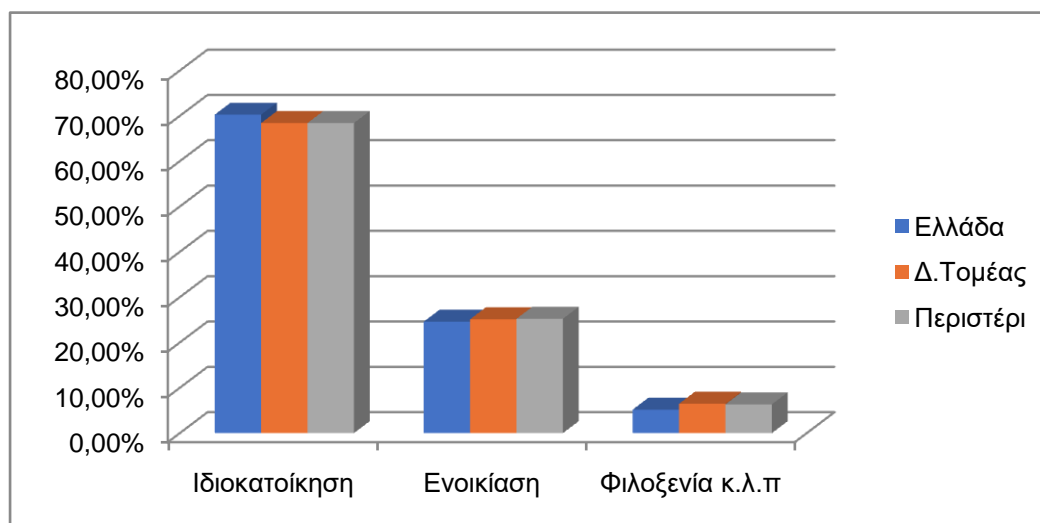

## 1.6 Κοινωνική Πολιτική, Υγεία, Αστική Πανίδα

### 1.6.1 Υποδομές Υγείας

Οι κρατικές και δημοτικές δομές υγείας που λειτουργούν εντός των διοικητικών ορίων του Δήμου Περιστερίου είναι:

A/A	Κρατικές δομές Υγείας	Διεύθυνση
1	1 <sup>ο</sup> Κέντρο Υγείας (εντάσσεται η 1 <sup>η</sup> ΤΟΜΥ)	Χρήστου Λαδά 43
2	2 <sup>ο</sup> ΚΥ Περιστερίου / (και υπηρεσία ΕΦΚΑ)	Σαρανταπόρου 58 <sup>Α</sup> κ' Β.Αλεξάνδρου 105
3	2 <sup>η</sup> ΤΟΜΥ	Αινείου 12 κ' Ατρείδων
4	ΚΕΠ Υγείας	Εθνάρχου Μακαρίου 1 (ΚΥΒΕ)

Επίσης, ο Δήμος Περιστερίου συμμετέχει ως εταίρος στο Κέντρο Πρόληψης «Οδοιπορικό», το οποίο εδρεύει επί της οδού Κρυστάλλη 49, στη περιοχή Τσαλαβούτα. Το Κέντρο Πρόληψης του Δήμου Περιστερίου «Οδοιπορικό» ιδρύθηκε το 1998 και λειτουργεί σε συνεργασία με τον Οργανισμό Κατά των Ναρκωτικών (ΟΚΑΝΑ). Το Κέντρο πραγματοποιεί δράσεις σχετικά με την πρόληψη της χρήσης ουσιών και την εν γένει προαγωγή της σωματικής, ψυχικής και κοινωνικής ευεξίας.

Πληροφορίες και δραστηριότητα στο url: <https://www.facebook.com/kp.odiporiko.peristeri>

### 1.6.2 Κοινωνικής Πρόνοια & Φροντίδα

Η κοινωνική πολιτική του Δήμου ασκείται με δομές και δράσεις όπως:

1. **Προσχολική Αγωγή** με λειτουργία 10 βρεφονηπιακών, 2 παιδικών και 2 νηπιακών σταθμών. Οι σταθμοί αυτοί παρείχαν το 2023-24 προσχολική εκπαίδευση σε **1000** παιδιά που αντιστοιχούν σε ποσοστό κάλυψης αναγκών **100%**.  
Πληροφορίες και δραστηριότητα των σταθμών, καθώς και λίστα των σταθμών με στοιχεία επικοινωνίας, διευθύνσεις και χάρτη τοποθεσίας στο url: <https://www.peristeri.gr/vrefonipiakoi-stathmoi>.
2. Λειτουργία 9 Κέντρων Φιλίας (**ΚΕ.ΦΙ.**) (πρώην ΚΑΠΗ) και παροχή υπηρεσιών φροντίδας σε ηλικιωμένα άτομα για την πρόληψη των βιολογικών, ψυχολογικών και κοινωνικών προβλημάτων.  
Πληροφορίες και δραστηριότητα των ΚΕΦΙ καθώς και λίστα των σταθμών με στοιχεία επικοινωνίας, διευθύνσεις και χάρτη τοποθεσίας στο url: <https://www.peristeri.gr/koinoniki-merimna/kentra-filias/>.
3. Λειτουργία 2 κέντρων Δημιουργικής Απασχόλησης Παιδιών (**Κ.Δ.Α.Π.**). Το ένα βρίσκεται στην περιοχή Τσαλαβούτα, επί της οδού Κρυστάλλη 53, κι έχει δυναμικότητα 50 παιδιών. Το δεύτερο βρίσκεται στην Ανθούπολη, επί της οδού Πεισάνδρου 20, και έχει δυναμικότητα 30 παιδιών.

4. Λειτουργία του προγράμματος **‘ΒΟΗΘΕΙΑ ΣΤΟ ΣΠΙΤΙ’**, το οποίο απευθύνεται σε άτομα τρίτης ηλικίας που δεν αυτοεξυπηρετούνται πλήρως καθώς και σε άτομα με ειδικές ανάγκες, με προτεραιότητα στους μοναχικούς. Το πρόγραμμα **‘ΒΟΗΘΕΙΑ ΣΤΟ ΣΠΙΤΙ’** κατ’ εφαρμογή του ν.4583/2018 εντάχθηκε το 2019 στη Διεύθυνση Κοινωνικής Πολιτικής, Παιδείας, Πολιτισμού και Νέας Γενιάς.
5. Λειτουργία **Κέντρου Κοινότητας**, το οποίο χρηματοδοτείται από το ΕΣΠΑ και το Περιφερειακό Πρόγραμμα «Αττική» για την περίοδο 2021-2027. Το Κέντρο Κοινότητας προσφέρει ολοκληρωμένη υποστήριξη στους πολίτες, σχετικά με τα τρέχοντα κοινωνικά προγράμματα στήριξης.  
Πληροφορίες και δραστηριότητα στο url: <https://www.peristeri.gr/24430/kkoinoites>.
6. Λειτουργία **Συμβουλευτικού Κέντρου Γυναικών**, το οποίο εντάσσεται στο Πανελλαδικό Δίκτυο των Δομών για την πρόληψη και την αντιμετώπιση όλων των μορφών βίας κατά των γυναικών, που σχεδίασε και δημιούργησε η Γενική Γραμματεία Ισότητας και Ανθρωπίνων Δικαιωμάτων συνεχίζει να συγχρηματοδοτείται από το ΕΣΠΑ και το Περιφερειακό Πρόγραμμα «Αττική» για την περίοδο 2021-2027. Το Συμβουλευτικό Κέντρο Γυναικών απευθύνεται σε γυναίκες που έχουν υποστεί ή υφίστανται έμφυλη βία και σε ευάλωτες γενικά ομάδες γυναικών, ανεξάρτητα του τόπου διαμονής τους. Το Κέντρο στελεχώνεται από επαγγελματίες ψυχολόγο, νομικό, κοινωνική λειτουργό και κοινωνιολόγο που παρέχουν εντελώς δωρεάν υπηρεσίες κοινωνικής και ψυχολογικής στήριξης στις κακοποιημένες και τα παιδιά τους, καθώς και νομικής και εργασιακής συμβουλευτικής. Το κέντρο έχει έδρα στο κτήριο ΚΥΒΕ, Εθνάρχου Μακαρίου 1.
7. Σε σύμπραξη με την Κίνηση Πολιτών Δυτικής Αθήνας (**ΚΙ.ΠΟ.Δ.Α.**), λειτουργεί από το 2012 «Πρόγραμμα Παροχής Βασικών Αγαθών»:
  - Κοινωνικό Παντοπωλείο
  - Κοινωνικό Φαρμακείο
  - Παροχή ΣυσσιτίουΗ Δράση **«Συνέχιση Δομών Παροχής Βασικών Αγαθών του Δήμου Περιστερίου»**, όπως διαμορφώθηκε και συνέχισε στο νέο ΕΣΠΑ 2021 – 2027, επιχειρεί να καταπολεμήσει το φαινόμενο της Φτώχειας και να στηρίξει ευπαθείς κοινωνικές ομάδες.  
Με αριθμούς στην τρέχουσα περίοδο:
  - ✓ Η δομή «Παροχή Συσσιτίου» εξυπηρετεί καθημερινά 105 άτομα,
  - ✓ Η δομή «Κοινωνικό Παντοπωλείο» εξυπηρετεί μηνιαία άτομα 373 άτομα,
  - ✓ Η δομή «Κοινωνικό Φαρμακείο» εξυπηρετεί 392 άτομα.Οι αριθμοί αυτοί αλλάζουν συνεχώς καθώς υποδεχόμαστε συνεχώς νέες αιτήσεις ενώ κάποιои αποχωρούν. Το σύνολο των ατόμων που έχουν εξυπηρετηθεί ξεπερνά στο σύνολό τους τα 133.000.  
Η πρόσβαση στις υπηρεσίες αυτές είναι για όλους δωρεάν χωρίς την παραμικρή συμμετοχή σε ολόκληρο το δίκτυο. Κάθε ενδιαφερόμενος οφείλει να προσκομίσει τα απαραίτητα δικαιολογητικά και να συμπληρώσει αίτηση.  
Τα τρόφιμα, τα φάρμακα και οτιδήποτε άλλο είναι αναγκαίο ώστε να στηριχθούν οι δομές δεν χρηματοδοτούνται. Το πνεύμα λειτουργίας του προγράμματος προβλέπει την ενεργή συμμετοχή όλων των φορέων, των υπηρεσιών, των Δήμων και την προσφορά συμπολιτών μας

(πολιτών και επιχειρηματιών) για την κάλυψη των αναγκών. Η χρηματοδότηση δεν περιλαμβάνει αγορές τροφίμων, φαρμάκων και φαγητού, αλλά κάλυψη λειτουργικών εξόδων και μισθοδοσίας προσωπικού.

Η συνέχιση λειτουργίας της δράσης εντάσσεται στην προγραμματική περίοδο ΕΣΠΑ 2021 – 2027, με χρηματοδότηση από πόρους του Ευρωπαϊκού Κοινωνικού Ταμείου+ (ΕΚΤ+) του Ε.Π. «Αττική 2021–2027».

Πληροφορίες και δραστηριότητα στο url: <https://www.peristeri.gr/24430/kkoinoites>.

8. Συνεχίζεται η υλοποίηση της Δράσης «**Από την πρώτη μέρα δίπλα τους**» και με διευρυμένα κριτήρια απευθύνεται σε περισσότερους ωφελούμενους νέους γονείς, παρέχοντας δωρεάν, όλα όσα χρειάζονται για να φροντίσουν τα νεογέννητα παιδιά τους (βρεφικά κρεβατάκια, παιδικά καροτσάκια, βρεφικό γάλα, βρεφικές πάνες, βρεφικά λευκά είδη κλπ), καθώς και παιχνίδια. Για την ένταξη στην Δράση διατίθεται σχετική ηλεκτρονική αίτηση.

Να σημειωθεί τέλος η μεγάλη συμβολή στην προσπάθεια κοινωνικής προσφοράς του Δήμου, η συμβολή των ολοκληρωμένων πλέον Δράσεων των προγραμμάτων Διαδημοτικών Κοινωνικών Δικτύων:

- **“ΦΡΟΝΤΙΖΩ και ΕΝΤΑΣΣΩ”** που αφορούσε σε ολοκληρωμένες υπηρεσίες και παρεμβάσεις πρόληψης και αντιμετώπισης των διακρίσεων, βελτίωσης της ποιότητας ζωής και προώθησης της κοινωνικής ένταξης των Ειδικών και Ευάλωτων Ομάδων του Δήμου Περιστερίου στο πλαίσιο της ΒΑΑ/ΟΧΕ της Δυτικής Αθήνας, με την εφαρμογή πλέγματος παρεμβάσεων και ένα σύνολο 1689 ωφελουμένων.
- **“ΦΡΟΝΤΙ-ΖΩ” και “ΥΓΕΙΑ ΓΙΑ ΟΛΟΥΣ”** που αφορούσε σε ολοκληρωμένες υπηρεσίες και παρεμβάσεις κοινωνικής στήριξης, κοινωνικής φροντίδας και ανοιχτής ειδικής φροντίδας και προώθησης της Κοινωνικής Ένταξης των Ευπαθών Ομάδων του Δήμου Περιστερίου στο πλαίσιο της ΒΑΑ/ΟΧΕ της Δυτικής Αθήνας, με ένα σύνολο 2155 ενήλικων και πάνω από 3000 ανήλικων ωφελουμένων.

### **1.6.3 Αστική Πανίδα**

Στο Δήμο Περιστερίου λειτουργεί μόνιμα πρόγραμμα φροντίδας αδέσποτων και δεσποζόμενων ζώων συντροφιάς. Ο Δήμος Περιστερίου προσπαθεί και τηρεί τις νομοθετικές διατάξεις για την ευζωία και προστασία των αδέσποτων ζώων μας ως μέγιστο δείγμα του πολιτισμού μας. Διατηρεί ηλεκτρονικές υπηρεσίες για τις αιτήσεις στείρωσεων και φροντίδας, το μητρώο εθελοντών και τις υιοθεσίες στο url: <https://peristerisocial.otaplus.gr/social/home>.

Οι αριθμοί ανά έτος που αφορούν τις παραπάνω αιτήσεις αναφέρονται στον παρακάτω πίνακα.

A/A	Αιτήσεις για στείρωσεις αδέσποτων ζώων (γάτες-σκύλοι)	Αιτήσεις Εθελοντών για Συμμετοχή στη φροντίδα
2024	1017	115
2023	1403	73

Ο Δήμος έχει επισυνάψει σύμβαση με τοπική κτηνιατρική κλινική και υλοποιεί το Πρόγραμμα στείρωσεων, εμβολιασμού και σήμανσης για τις αδέσποτες γάτες. Η προσπάθεια είναι επίμονη και δύσκολη λόγω του μεγάλου αριθμού αδέσποτων γατών στα όρια του Δήμου. Πρόσθετη δυσκολία

είναι ότι οι όμοροι Δήμοι δεν έχουν μόνιμα προγράμματα με συνέπεια πολλά περιστατικά να αφορούν αδέσποτα ζώα άλλων Δήμων.

Η υλοποίηση του προγράμματος για τους αδέσποτους σκύλους γίνεται εφικτή κυρίως με τη σύμβαση που έχει ο Δήμος με το ΔΙΚΕΠΑΖ (Διαδημοτικό Κέντρο Περίθαλψης Αδέσποτων Ζώων) που ανήκει στον ΠΕΣΥΔΑΠ (Περιβαλλοντικός Σύνδεσμος Δήμων Αθήνας Πειραιά), καθώς και με τη συνεργασία με φιλοζωικά σωματεία και μεμονωμένους φιλόζωους της περιοχής του Περιστερίου. Οι προαναφερθέντες φορείς σε συνεννόηση με το Δήμο προβαίνουν σε περισυλλογή των αδέσποτων σκύλων που χρήζουν ιατρικό έλεγχο και εν συνεχεία στο ΔΙΚΕΠΑΖ γίνονται οι απαιτούμενες ενέργειες φροντίδας.

Πληροφορίες και δραστηριότητα στο url: <https://www.peristeri.gr/adespota-zoa>.

## 1.7 Παιδεία, Πολιτισμός, Αθλητισμός

### 1.7.1 Παιδεία / Υποδομές, Στατιστικές προβολές και τάσεις

Στο Δήμο Περιστερίου λειτουργούν κρατικές υποδομές που αντιπροσωπεύουν τις δυο πρώτες βαθμίδες εκπαίδευσης.

ΣΧΟΛΙΚΕΣ ΥΠΟΔΟΜΕΣ		Αριθμός Σχολείων	ΣΥΝΟΛΟ
Πρωτοβάθμια	<b>Νηπιαγωγεία</b>	51	<b>52</b>
	Ειδικά Νηπιαγωγεία	1	
	<b>Δημοτικά</b>	45	<b>46</b>
	Ειδικά Δημοτικά	1	
Δευτεροβάθμια	<b>Γυμνάσια</b>	15	<b>18</b>
	Καλλιτεχνικό Γυμνάσιο	1	
	Εσπερινό Γυμνάσιο	1	
	Ειδικό Επαγ/κό Γυμνάσιο	1	
	<b>Λύκεια</b>	12	<b>22</b>
	ΕΠΑΛ	3	
	Εσπερινά Λύκεια	2	
	ΕΚ	2	
	Ειδικό Επαγ/κό Λύκειο	1	
	ΙΕΚ	1	
	ΣΔΕ (Δεύτερης Ευκαιρίας)	1	

Το **Σχολείο Δεύτερης Ευκαιρίας (Σ.Δ.Ε.)** είναι δημόσιο, δωρεάν και απευθύνεται σε ενήλικες πολίτες που δεν έχουν ολοκληρώσει την υποχρεωτική στοιχειώδη εκπαίδευση και είναι απόφοιτοι Δημοτικού. Το Σ.Δ.Ε. λειτουργεί στα πλαίσια της Δια Βίου Μάθησης και μετά την επιτυχή ολοκλήρωση της διετούς φοίτησης χορηγείται τίτλος ισότιμος με το απολυτήριο Γυμνασίου.

Πληροφορίες και δραστηριότητα στο url: <http://blogs.sch.gr/sdeper>

Ακολουθούν στατιστικές προβολές, σχετικές με το εκπαιδευτικό επίπεδο του γενικού πληθυσμού στο Δήμο. Τα πρωτογενή στοιχεία προέρχονται από την ΕΛΣΤΑΤ (<https://www.statistics.gr/el/statistics/pop>) και την απογραφή του 2021 και επεξεργάστηκαν για την παρουσίαση τους στο παρόν κείμενο.

- Σχετικά με το εκπαιδευτικό επίπεδο του πληθυσμού του δήμου Περιστερίου, τα στοιχεία δείχνουν ότι όλοι οι δείκτες βελτιώθηκαν σε σχέση με την απογραφή του 2011.

Ακολουθούν ο Πίνακας και το σχετικό ιστόγραμμα.



Απογραφή ΕΛΣΤΑΤ 2011/2021 / Μόνιμος Πληθυσμός κατά εκπαιδευτικό επίπεδο						
Επίπεδο Σπουδών	Διδακτορικό / Μεταπτυχιακό / Πτυχίο Πανεπιστημίου-Πολυτεχνείου, ΑΤΕΙ, ΑΣΠΑΙΤΕ, Ανώτερων Επαγγελματικών Σχολών και ισότιμων σχολών	Πτυχίο μεταδευτεροβάθμιας εκπαίδευσης (ΙΕΚ, Κολέγια κλπ.)	Απολυτήριο Λυκείου (Γενικού, Επαγγελματικού, Εκκλησιαστικού κ.λπ. ή εξαταξίου Γυμνασίου)	Πτυχίο Επαγγελματικών Σχολών / Απολυτήριο τριτάξιου Γυμνασίου	Απολυτήριο Δημοτικού	Εγκατέλειψε ή δε φοίτησε στο Δημοτικό, αλλά γνωρίζει γραφή και ανάγνωση / Ολοκλήρωσε την προσχολική
	A	B	Γ	Δ	Ε	Ζ
2021	19,54%	7,39%	32,20%	14,37%	17,52%	8,98%
2011	14,00%	5,00%	27,00%	15,00%	22,00%	11,00%

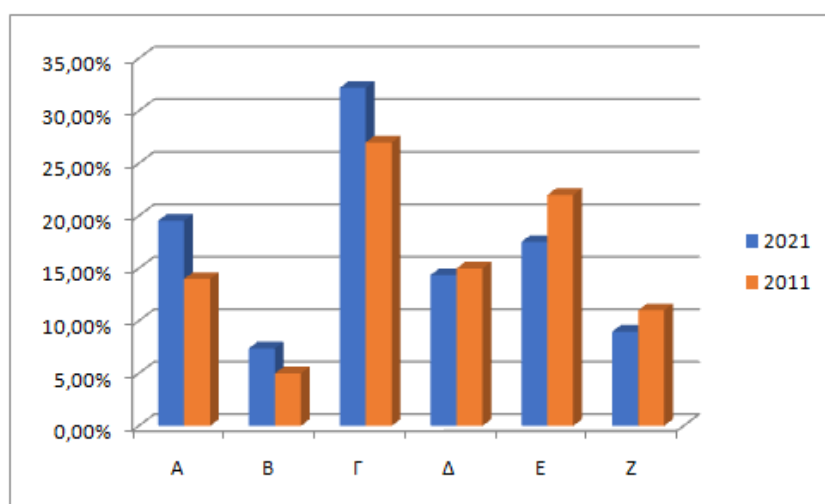

- Συγκρίνοντας τα δύο φύλα, παρατηρείται ότι οι γυναίκες έχουν υψηλότερο εκπαιδευτικό επίπεδο σε σχέση με τους άνδρες, καθώς υπερτερούν τόσο στον αριθμό πτυχιούχων Πανεπιστημίου/ κατόχων διδακτορικού ή μεταπτυχιακού τίτλου, όσο και στον αριθμό πτυχιούχων μεταδευτεροβάθμιας εκπαίδευσης.

Ακολουθούν ο Πίνακας και το σχετικό ιστόγραμμα.

Απογραφή ΕΛΣΤΑΤ 2021 / Μόνιμος Πληθυσμός κατά εκπαιδευτικό επίπεδο και φύλο						
Επίπεδο Σπουδών	Διδακτορικό / Μεταπτυχιακό / Πτυχίο Πανεπιστημίου-Πολυτεχνείου, ΑΤΕΙ, ΑΣΠΑΙΤΕ, Ανώτερων Επαγγελματικών Σχολών και ισότιμων σχολών	Πτυχίο μεταδευτεροβάθμιας εκπαίδευσης (ΙΕΚ, Κολέγια κλπ.)	Απολυτήριο Λυκείου (Γενικού, Επαγγελματικού, Εκκλησιαστικού κ.λπ. ή εξαταξίου Γυμνασίου)	Πτυχίο Επαγγελματικών Σχολών / Απολυτήριο τριτάξιου Γυμνασίου	Απολυτήριο Δημοτικού	Εγκατέλειψε ή δε φοίτησε στο Δημοτικό, αλλά γνωρίζει γραφή και
	A	B	Γ	Δ	Ε	Ζ
Ανδρες	18,52%	6,86%	33,33%	17,06%	15,73%	8,49%
Γυναίκες	21,75%	8,36%	33,04%	12,54%	20,37%	10,02%

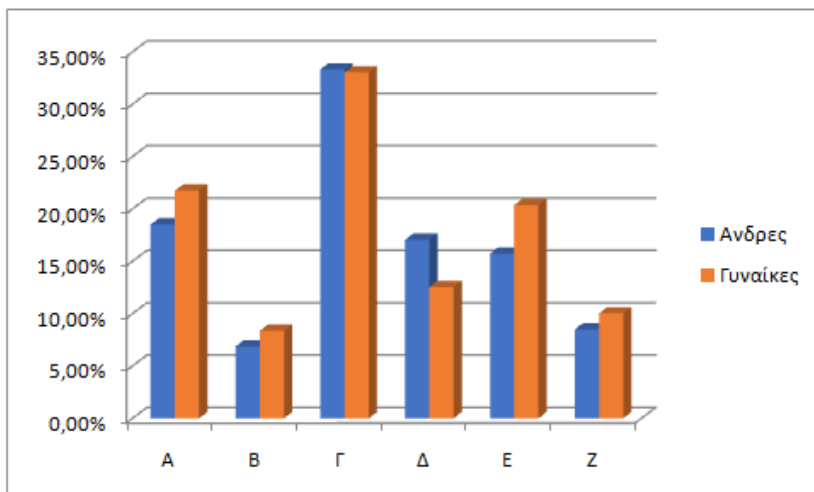

- Συγκρίνοντας το επίπεδο εκπαίδευσης του πληθυσμού του δήμου Περιστερίου με αυτά των υπόλοιπων δήμων της Περιφερειακής Ενότητας Δυτικού Τομέα Αθηνών και της Ελλάδας συνολικά παρατηρείται ότι δεν εμφανίζονται σημαντικές διαφοροποιήσεις. Επισήμανση θα μπορούσε να υπάρξει στο χαμηλότερο ποσοστό αποφοίτων τριτοβάθμιας εκπαίδευσης του Περιστερίου (κατά 3 περίπου μονάδες) σε σχέση με το σύνολο Ελλάδος.

Ακολουθούν το σχετικό ιστόγραμμα και ο Πίνακας.

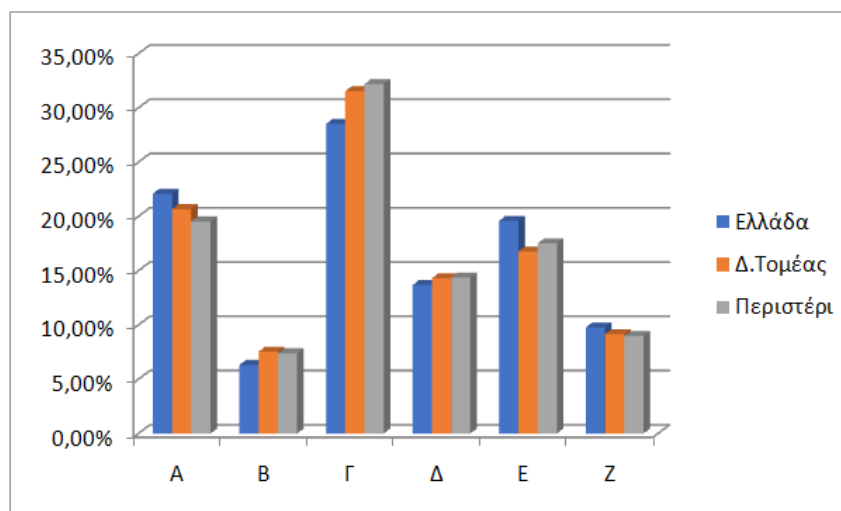

Επεξεργασία Απογραφής ΕΛΣΤΑΤ 2021 / Σύνολο Πληθυσμού γεννηθέντες πριν το 2016 κατά επίπεδο εκπαίδευσης	Ελλάδα Σύνολο	Ανδρες	Γυναίκες	Δυτικός Τομέας Αθηνών Σύνολο	Ανδρες	Γυναίκες	Περίστερι Σύνολο	Ανδρες	Γυναίκες
Σύνολα Πληθυσμού	9.996.003	4.875.773	5.120.231	455.998	221.080	234.913	127.452	61.842	65.611
Διδακτορικό / Μεταπτυχιακό / Πτυχίο Πανεπιστημίου-Πολυτεχνείου, ΑΤΕΙ, ΑΣΠΑΙΤΕ, Ανώτερων Επαγγελματικών Σχολών και ισότιμων σχολών	22,10%	21,26%	22,89%	20,68%	19,56%	21,72%	19,54%	18,52%	20,50%
Πτυχίο μεταδευτεροβάθμιας εκπαίδευσης (ΙΕΚ, Κολέγια κλπ.)	6,32%	5,57%	7,04%	7,55%	7,06%	8,01%	7,39%	6,86%	7,88%
Απολυτήριο Λυκείου (Γενικού, Επαγγελματικού, Εκκλησιαστικού κ.λπ. ή εξαταξίου Γυμνασίου)	28,52%	29,52%	27,57%	31,55%	32,57%	30,59%	32,20%	33,33%	31,14%
Πτυχίο Επαγγελματικών Σχολών / Απολυτήριο τριτάξιου Γυμνασίου	13,69%	15,97%	11,51%	14,30%	17,05%	11,72%	14,37%	17,06%	11,82%
Απολυτήριο Δημοτικού	19,60%	18,41%	20,74%	16,77%	14,98%	18,46%	17,52%	15,73%	19,20%
Εγκατέλειψε ή δε φοίτησε στο Δημοτικό, αλλά γνωρίζει γραφή και ανάγνωση / Ολοκλήρωσε την προσχολική αγωγή / Δεν γνωρίζει γραφή και ανάγνωση	9,77%	9,28%	10,25%	9,16%	8,78%	9,51%	8,98%	8,49%	9,45%

### **1.7.2 Πολιτισμός / Υποδομές και δραστηριότητες**

Ο Δήμος Περιστερίου διαθέτει αρκετές υποδομές Πολιτισμού, ενώ υπό κατασκευή είναι το νέο Πολυδύναμο Πολιτιστικό Κέντρο που η ολοκλήρωση του θα προσφέρει έναν πολύ σημαντικό χώρο πολιτιστικής δημιουργίας και πολιτιστικής έκφρασης σε όλη την Αττική,

#### **➤ Δημοτική Βιβλιοθήκη Περιστερίου**

Η Δημοτική Βιβλιοθήκη στεγάζεται στο ιστορικό πέτρινο κτίριο του 2<sup>ου</sup> Δημοτικού Σχολείου Περιστερίου. Η Δημοτική Βιβλιοθήκη μεταξύ άλλων:

- ✓ Λειτουργεί ως τοπικό κέντρο πληροφόρησης, που εξασφαλίζει στους χρήστες της πρόσβαση σε κάθε είδους γνώση και πληροφορία.
- ✓ Ενισχύει την αναγνωσιμότητα και κάθε είδους σχετική μορφωτική και πολιτιστική δραστηριότητα.
- ✓ παρέχει ειδικές υπηρεσίες και υλικό σε όσους χρήστες δεν μπορούν, για οποιοδήποτε λόγο, να χρησιμοποιούν τις συνήθεις υπηρεσίες και το υπάρχον υλικό της βιβλιοθήκης όπως ξενόγλωσσες μειονότητες, άτομα με ειδικές ανάγκες.

#### **➤ Δημοτικό Ελεύθερο Πανεπιστήμιο Περιστερίου**

Ο Δήμος Περιστερίου, εντοπίζοντας την ανάγκη των πολιτών για απόκτηση γνώσης, ίδρυσε από το 2011, το Δημοτικό Ελεύθερο Πανεπιστήμιο, που στεγάζεται στον ίδιο χώρο με τη Δημοτική Βιβλιοθήκη.

Όραμα και στόχος είναι αρχικά να δοθεί η ευκαιρία σε κάθε ενδιαφερόμενο, πέρα από ηλικία, μορφωτικό επίπεδο και επαγγελματική ενασχόληση, να διευρύνει τους ορίζοντες της σκέψης του και τα πνευματικά του ενδιαφέροντα με σειρές μορφωτικών μαθημάτων, ημερίδων, διαλέξεων, καθώς και συνεδρίων με επίκαιρα όσο και διαχρονικά θέματα και ζητήματα. Πανεπιστημιακοί

καθηγητές και άλλοι διαπρεπείς στον χώρο τους επιστήμονες, καλλιτέχνες, δημιουργοί, προσφέρουν, μέσα από αυτές τις συστηματικά οργανωμένες σειρές μαθημάτων, στους ενδιαφερομένους έγκυρες γνώσεις αλλά και γόνιμους προβληματισμούς. Η διοργάνωση διαλέξεων ή ημερίδων εντάσσεται στα πλαίσια της Δια Βίου Μάθησης και στοχεύει στη διαρκή επιμόρφωση του απλού πολίτη με παροχή ποιοτικής και έγκυρης γνώσης, που βασίζεται στην ελεύθερη επιλογή με κριτήριο το προσωπικό ενδιαφέρον.

Πληροφορίες και δραστηριότητα για την Δημοτική Βιβλιοθήκη και Δημοτικό Πανεπιστήμιο στο url: <http://www.dvivlper.gr>.

#### ➤ Δημοτικό Ωδείο Περιστερίου

Το Δημοτικό Ωδείο είναι εκπαιδευτικό ίδρυμα αναγνωρισμένο από το κράτος, εποπτευόμενο από το Υπουργείο Πολιτισμού. Ιδρύθηκε το 1997 από το Πνευματικό Κέντρο ΝΠΔΔ του Δήμου Περιστερίου, με σκοπό να συμβάλει στην προώθηση της μουσικής εκπαίδευσης στο δήμο μας με υψηλά ποιοτικά κριτήρια και να κατοχυρώσει με τίτλους σπουδών του μαθητές του.

Οι πτυχιούχοι και διπλωματούχοι του Ωδείου έχουν το δικαίωμα συμμετοχής σε διαγωνισμούς του ΑΣΕΠ για την πρόσληψή τους στη δημόσια εκπαίδευση, μπορούν επίσης να εργασθούν σε ωδεία και μουσικές σχολές ή να ακολουθήσουν καλλιτεχνική σταδιοδρομία.

Το Δημοτικό Ωδείο από το Σεπτέμβριο του 2012 στεγάζεται στο κτίριο ΚΥΒΕ, επί της οδού Εθνάρχου Μακαρίου 1. Το κτίριο διαθέτει μεταξύ άλλων 18 λειτουργικές και σύγχρονες αίθουσες διδασκαλίας ατομικών και ομαδικών μαθημάτων καθώς και αίθουσα συναυλιών χωρητικότητας 200 θέσεων.

#### ➤ Θέατρα Δήμου Περιστερίου

Ο δήμος διαθέτει συνολικά τέσσερα θέατρα, ένα κλειστά και τρία ανοιχτά:

- Θέατρο Πολιτών: για τις ανάγκες των Ολυμπιακών Αγώνων του 2004 στην Αθήνα, κατασκευάστηκε στο Δήμο Περιστερίου το Στάδιο Πυγμαχίας, στο οποίο διεξήχθησαν οι αντίστοιχοι αγώνες της Ολυμπιάδας. Με την ολοκλήρωση της διοργάνωσης ο Δήμος εκμεταλλεύτηκε το συγκεκριμένο στάδιο, με στόχο να παραμείνει ένας ζωντανός χώρος για τους δημότες του. Έτσι μετέτρεψε το στάδιο σε θέατρο, το «Θέατρο Πολιτών», το οποίο αποτελεί ένα σύγχρονο και σημαντικό χώρο πολιτισμού.
- Φοίνικας: στους πρόποδες του Ποικίλου Όρους, το θέατρο Φοίνικα λειτουργεί ως ανοιχτός χώρος συναυλιών και θεατρικών παραστάσεων εδώ και δεκαετίες.
- «Τέχνη στη Πέτρα» και «Ελιά και Δάφνη»: στον ανακαινισμένο χώρο του άλσους Περιστερίου ο Δήμος δημιούργησε δυο ανοιχτά, ελεύθερα για το κοινό θέατρα, το «Τέχνη στην Πέτρα» και το «Ελιά και Δάφνη», τα οποία έχουν γίνει ιδιαίτερα οικεία στους πολίτες της περιοχής και όχι μόνο.

#### ➤ Δημοτικοί Κινηματογράφοι

- ΣΙΝΕ ΠΕΡΑΝ: δημοτικός θερινός κινηματογράφος, που βρίσκεται στο κέντρο του Περιστερίου σε μικρή απόσταση από το σταθμό μετρό ΠΕΡΙΣΤΕΡΙ.

- Κινηματοθέατρο «ΚΩΣΤΑΣ ΓΑΒΡΑΣ»: στο κινηματοθέατρο διοργανώνονται ιδιαίτερα σημαντικές πολιτιστικές δράσεις και εκδηλώσεις, όπως θεατρικές παραστάσεις, κινηματογράφος, θέατρο σκιών και παιδικές παραστάσεις. Ο χώρος βρίσκεται στη Κηπούπολη, επί της οδού Βασιλικών 6.

➤ **Εκθεσιακό Κέντρο Περιστερίου**

Στη συμβολή των οδών Δωδεκανήσου και Αγ. Βασιλείου, σε μια έκταση 12 περίπου στρεμμάτων, βρίσκεται ο εκθεσιακός χώρος του Δήμου Περιστερίου που αποτελείται από πέντε παρόμοιου τύπου κτήρια, λειτουργικά ενωμένα μεταξύ τους συνολικού εμβαδού περίπου 6.500 τ.μ. Οι χώροι αυτοί διαμορφώνονται δυναμικά και φιλοξενούνται κατά καιρούς διάφορες θεματικές εκθέσεις. Θεωρείται ο σημαντικότερος εκθεσιακός χώρος της Δυτικής Αθήνας.

Ο Δήμος Περιστερίου υλοποιεί πολλές πολιτιστικές και ψυχαγωγικές δραστηριότητες κάθε χρόνο, που λειτουργούν ως πόλος έλξης για χιλιάδες κατοίκους και του υπόλοιπου του Λεκανοπεδίου. Αναφέρονται οι καλοκαιρινές εκδηλώσεις που αγκαλιάζουν πολλές συνοικίες της πόλης, οι χριστουγεννιάτικες εκδηλώσεις και συναυλίες, οι καθιερωμένες εκθέσεις βιβλίου και ανθοκομικής κ.λπ.

### **1.7.3 Αθλητικές εγκαταστάσεις και δραστηριότητες**

Ο δήμος Περιστερίου διαθέτει μεγάλο αριθμό αθλητικών εγκαταστάσεων, ικανών να φιλοξενήσουν αθλητικές δραστηριότητες των τοπικών συλλόγων ομαδικών και ατομικών αθλημάτων, αλλά και να εξυπηρετήσουν την ανάγκη ελεύθερης άθλησης των δημοτών του.

Με κυριότερους εκπροσώπους στην αθλητική Ελλάδα τον Ατρόμητο Περιστερίου στο ποδόσφαιρο και τον Γυμναστικό σύλλογο Περιστερίου στο μπάσκετ, στο Περιστερί δραστηριοποιούνται πολλές ομάδες και σωματεία και σε όλα σχεδόν τα αθλήματα, όπως Βόλεϊ, Κολύμβηση, Πόλο, Στίβος κ.λπ. Σημαντική είναι η παράδοση της πόλης στο Σκάκι, όπου δραστηριοποιούνται σωματεία με πολλές επιτυχίες και σπουδαίους σκακιστές.

Οι αθλητικές υποδομές αποτυπώνονται στον παρακάτω πίνακα.

Αθλητικές εγκαταστάσεις		
A/A	Εγκατάσταση	Διεύθυνση
c1	Στάδιο ποδοσφαίρου	Τζων Κέννεντυ & Γιαννιτών
2	Γήπεδο ποδοσφαίρου "ΗΦΑΙΣΤΟΣ"	Ηφαίστου & Εθν. Αντιστάσεως
3	Γήπεδο ποδοσφαίρου ΧΩΡΑΦΑΣ	Πευκών
4	Γήπεδο ποδοσφαίρου ΧΡΥΣΟΥΠΟΛΗΣ	Τεμπών
5	Γήπεδο ποδοσφαίρου ΝΤΑΜΑΡΙ	Ρέας & Χρυσανθέμων
6	Γήπεδο ποδοσφαίρου ΤΣΑΛΑΒΟΥΤΑ	Τσαλαβούτα
7	Γήπεδο ποδοσφαίρου ΑΓ. ΙΕΡΟΘΕΟΥ	Αναπαύσεως

8	Γήπεδο ποδοσφαίρου ΑΛΣΟΥΣ	Αγ. Βασιλείου
9	Γήπεδο ποδοσφαίρου ΜΑΖΑΡΑΚΗ	Βορείου Ηπείρου
10	Γήπεδο ποδοσφαίρου 8x8	Ιωαννίνων
11	Κλειστό γυμναστήριο ΑΝΔΡΕΑΣ ΠΑΠΑΝΔΡΕΟΥ	Τζων Κέννεντυ & Γιαννιτσών
12	Κλειστό γυμναστήριο ΜΑΖΑΡΑΚΗ	Βορείου Ηπείρου
13	Κλειστό γυμναστήριο ΧΩΡΑΦΑΣ	Πευκών
14	Κλειστό γυμναστήριο ΔΙΔΥΜΑ	Ιωαννίνων
15	Κλειστό γυμναστήριο 9ο Γυμνάσιο – ΚΑΡΒΟΥΝΟ	Αγ. Σώστη
16	Κλειστό γυμναστήριο 9ο Λύκειο	Μπόθος
17	Κολυμβητήριο Χωράφας	Ευκαλύπτων & Πευκών
18	Κολυμβητήριο Λόφου	Τζων Κέννεντυ και Αραχώβης
19	Ανοικτό Γήπεδο μπάσκετ “ΠΛΟΥΤ. ΒΥΛΛΙΩΤΗΣ 1”	Θηβών
20	Ανοικτό Γήπεδο μπάσκετ “ΠΛΟΥΤ. ΒΥΛΛΙΩΤΗΣ 2”	Θηβών
21	Ανοικτό Γήπεδο μπάσκετ ΑΜΙΛΛΑ	Τρώων & Ηρακλέους
22	Ανοικτό Γήπεδο μπάσκετ ΦΙΛΙΚΩΝ	Μίνωος
23	Ανοικτό μπάσκετ ΝΑΟΥΣΗΣ	Ναούσης
24	Ανοικτό Γήπεδο μπάσκετ ΑΓΙΟΥ ΠΟΛΥΚΑΡΠΟΥ 1	Αγ. Πολυκάρπου
25	Ανοικτό Γήπεδο μπάσκετ ΑΓΙΟΥ ΠΟΛΥΚΑΡΠΟΥ 2	Αγ. Πολυκάρπου
26	Ανοικτό Γήπεδο μπάσκετ ΖΥΓΟΣ	Ταντάλου & Αμύντορος
27	Ανοικτό Γήπεδο μπάσκετ ΑΓ. ΚΩΝΣΤΑΝΤΙΝΟΥ	Πευκών
28	Ανοικτό Γήπεδο μπάσκετ ΛΗΜΝΟΥ	Λήμνου & Λέσβου
29	Γήπεδο τένις ΑΛΣΟΥΣ	Άλσος
30	Γήπεδο τένις Γ. ΠΑΛΑΣΚΑΣ	Άλσος

## 1.8 Ψηφιακές Υποδομές / Ηλεκτρονικές Υπηρεσίες

Οι ψηφιακές υποδομές στο Περιστέρι κρίνονται ικανοποιητικές, ενώ εντός του 2025 θα υλοποιηθεί ένα μεγάλο έργο υποδομών «Ψηφιακής πόλης» με χρηματοδότηση του Ταμείου Ανάκαμψης.

Οι υποδομές δικτύων σε όλο σχεδόν το Περιστέρι έχουν αναβαθμιστεί σε 5G, αναμένοντας την σύνδεση νοικοκυριών και επιχειρήσεων.

Ο Δήμος Περιστερίου κατά την περίοδο 2020-23 με καταλύτη την πανδημία, ανέπτυξε ένα μεγάλο σύνολο ψηφιακών υποδομών και υπηρεσιών διαθέσιμες στους Δημότες/Πολίτες για την εξυπηρέτησή τους. Οι υπηρεσίες αυτές ήρθαν να προστεθούν στις ηλεκτρονικές υπηρεσίες που προσφέρουν τα 3 ΚΕΠ της πόλης και να διευκολύνουν την ζωή των κατοίκων συμβάλλοντας και στην μείωση της μετακίνησης στην πόλη.

### 1.8.1 ΚΕΠ (Κέντρα Εξυπηρέτησης Πολιτών)

Τα 3 ΚΕΠ της πόλης λειτουργούν πολλά χρόνια και συνεχώς εμπλουτίζουν την λειτουργία τους με νέες υπηρεσίες. Επιπλέον το 2022 δόθηκε η δυνατότητα υπηρεσίας ραντεβού <https://rantevou.kep.gov.gr/> για την εξυπηρέτηση του Δημότη/Πολίτη

Το 2023-24 ένα χρηματοδοτούμενο πρόγραμμα του Υπουργείου άλλαξε την όψη τους κάνοντας τα πιο σύγχρονα και λειτουργικά.

### 1.8.2 Ηλεκτρονικές Υπηρεσίες

Ένα σύνολο ηλεκτρονικών υπηρεσιών εξυπηρέτησης είναι διαθέσιμες στον Δημότη/Πολίτη.

- Οι σημαντικότερες αφορούν τις ηλεκτρονικές πληρωμές που μπορούν πλέον να πραγματοποιούνται από οποιαδήποτε συσκευή με σύνδεση στο Internet. Περιλαμβάνονται στην κατηγορία αυτή οι πληρωμές κάθε είδους με χρήση RF στο url: <https://peristeri-slgcloud.elocalgovernments.gr/>, οι πληρωμές τροφείων παιδικών σταθμών στο url: <https://polperisteri.intellisoft.gr/> και οι πληρωμές συνδρομών κολυμβητηρίων στο url: <https://demos365peristeri.intellisoft.gr/>

- Πάνω από 50 ηλεκτρονικές υπηρεσίες είναι διαθέσιμες στο url: <https://aitiseis.peristeri.gr/sadp/>. Περιλαμβάνονται κάθε είδους πιστοποιητικά και αιτήσεις προς ηλεκτρονική έκδοση. Οι υπηρεσίες αυτές σε συνδυασμό και με τις υπηρεσίες Δήμων του gov.gr έχουν μειώσει δραματικά τις επισκέψεις των Δημοτών στα γραφεία του Δήμου.

- Πολεοδομικά δεδομένα εξαγόμενα από το GIS σύστημα του Δήμου είναι on-line διαθέσιμα στο url: <https://pgis.peristeri.gr/portal/apps/webappviewer/index.html>

- Τέλος κάθε είδους καθημερινά αιτήματα και αιτήματα παραπόνων είναι διαθέσιμα στο url: <https://www.peristeri.gr/aitimata-politon/>

### **1.8.3 Υποδομές HotSpot παροχής δωρεάν Internet**

Από το 2019 με χρήση αρχικά κονδυλίων από το πρόγραμμα WiFi4EU και εν συνεχεία με ίδια χρηματοδότηση, ο Δήμος Περιστερίου έχει αναπτύξει ένα εκτεταμένο δίκτυο σημείων ελεύθερης πρόσβασης στο internet διαθέσιμο στους Δημότες/Πολίτες.

Εντός του 2024 νέα σημεία έχουν ξεκινήσει να προστίθενται με τη χρηματοδότηση από το ελληνικό πλέον πρόγραμμα WiFi4GR.

Τα ενεργά σημεία πρόσβασης αποτυπώνονται στον πίνακα που ακολουθεί:

A/A	HotSpot / Ελεύθερη πρόσβαση στο Internet	Χώρος
1	Άλσος Νέας Ζωής	Πάρκο
2	Βοιοκλιματικό Πάρκο Χωράφα	Πάρκο
3	Παιδική Χαρά 01 - Σπετσών & Κ. Παλαμά	Παιδική Χαρά
4	Παιδική Χαρά 02 - Π. Τσαλδάρη (Α' Παιδική)	Παιδική Χαρά
5	Παιδική Χαρά 03 - Σ. Βενιζέλου, Μιαούλη & Πανουργιά	Παιδική Χαρά
6	Παιδική Χαρά 04 - Σαρανταπόρου & Δερβενακίων	Παιδική Χαρά
7	Παιδική Χαρά 05 - Εγνατίας & Αίγλης	Παιδική Χαρά
8	Παιδική Χαρά 06 - Ναούσης & Εύας	Παιδική Χαρά
9	Παιδική Χαρά 07 - Χίου & Χανίων	Παιδική Χαρά
10	Παιδική Χαρά 08 - Ασκληπιού & Ηρακλειδών	Παιδική Χαρά
11	Παιδική Χαρά 09 - Σπερχειού, Αιτωλών & Γρανικού	Παιδική Χαρά
12	Παιδική Χαρά 11 - Ερεχθείου, Προδίκου & Ξενίας	Παιδική Χαρά
13	Παιδική Χαρά 12 - Θηβών & Ευκλείδη / (Πρόνοια)	Παιδική Χαρά
14	Παιδική Χαρά 13 - Νεμέας & Τριφυλίας	Παιδική Χαρά
15	Κολυμβητήριο Λόφου \κερκίδα	Κολυμβητήριο
16	Κολυμβητήριο Χωράφα \κερκίδα	Κολυμβητήριο
17	Κλειστό Γήπεδο Μπάσκετ Χωράφα	Γήπεδο
18	Γήπεδο Χρυσούπολης	Γήπεδο
19	Γήπεδο Νταμάρι	Γήπεδο
20	Κλειστό Γήπεδο Βόλει "Δίδυμα"	Γήπεδο
21	Πλατεία Γιαννάκου	Πλατεία
22	Πλατεία Ποιητών	Πλατεία
23	Πλατεία Αγίου Γεωργίου	Πλατεία
24	Πλατεία Δασκαλογιάννη	Πλατεία
25	Θέατρο Πολιτών	Θέατρο
26	Θέατρο Κώστας Γαβράς	Θέατρο
27	Εθνικής Αντιστάσεως (Πεζόδρομος)	Πεζόδρομος
28	Νέο Δημαρχείο (εσωτ.χώρος)	Δημ. Κτήριο
29	Νέο Δημαρχείο (πλατεία)	Δημ. Κτήριο
30	ΚΥΒΕ / Εθν.Μακαρίου 1	Δημ. Κτήριο
31	Ξυλοτεχνία / Δημοσθένους 11	Δημ. Κτήριο



**ΚΕΦΑΛΑΙΟ 2:****Περιγραφή και αξιολόγηση του Δήμου ως Οργανισμού****2.1 Περιγραφή και αξιολόγηση των Υπηρεσιών του Δήμου****2.1.1 Οργανωτική Δομή του Δήμου**

Σύμφωνα με τον Οργανισμό Εσωτερικής Υπηρεσίας, εφεξής Ο.Ε.Υ., (ΦΕΚ Β 2578/2011), όπως έχει τροποποιηθεί και ισχύει με τις αποφάσεις 5438/4809/2013 (ΦΕΚ Β 370), 51749/18377/2018 (ΦΕΚ Β 2852), 22279/6558/2019 (ΦΕΚ Β 1321) και 154189/2021 (ΦΕΚ Β 6020), ενώ είναι σε αναμονή έγκρισης η τελευταία τροποποίηση του Ο.Ε.Υ. σε εφαρμογή των νόμων 5033/2022 (ΦΕΚ Α 230) «Δημοτική Αστυνομία, Φορείς Λαϊκών Αγορών, απλούστευση διαδικασιών μεταξύ Ο.Τ.Α. και Αποκεντρωμένων Διοικήσεων, ρυθμίσεις εξομάλυνσης της εκλογικής διαδικασίας κατοίκων εξωτερικού και λοιπές ρυθμίσεις» και 5056/2023(ΦΕΚ Α 163) «Αναμόρφωση του συστήματος διακυβέρνησης Οργανισμών Τοπικής Αυτοδιοίκησης α΄ και β΄ βαθμού, κατάργηση νομικών προσώπων δημοσίου δικαίου δήμων ... και λοιπές διατάξεις του Υπουργείου Εσωτερικών.

Οι Υπηρεσίες του Δήμου αποτυπώνονται σε οργανόγραμμα που είναι διαθέσιμο [εδώ...](#)

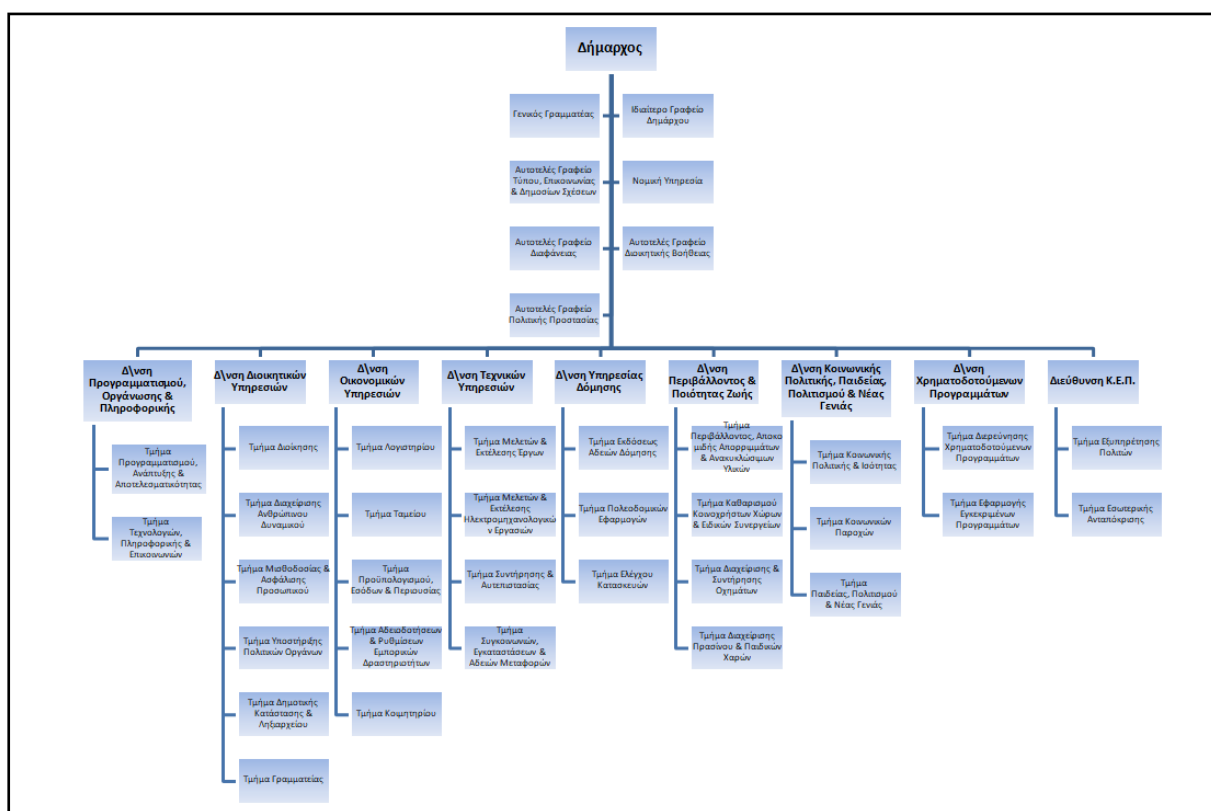

Συγκεντρωτικά, ο Δήμος Περιστερίου διαρθρώνεται σε:

- 8 Γραφεία/ Υπηρεσίες απευθείας υπαγόμενες στο δήμαρχο
- 9 Διευθύνσεις, και
- 31 Τμήματα

Και οι αρμοδιότητες της κάθε Υπηρεσίας περιγράφονται αναλυτικά στον ΟΕΥ και τις τροποποιήσεις του.

Οι παραπάνω Διευθύνσεις διακρίνονται, ανάλογα με τις λειτουργίες τους, σε κάθετες ή κύριες και σε οριζόντιες ή υποστηρικτικές. Υποστηρικτικές ή οριζόντιες λειτουργίες είναι οι λειτουργίες των οποίων ο ρόλος συνίσταται στην παροχή υπηρεσιών υποστήριξης του Δήμου και των Υπηρεσιών του και τα όργανα διοίκησης. Κύριες λειτουργίες είναι αυτές μέσω των οποίων ασκούνται οι αρμοδιότητες του δήμου σε ένα θεματικό τομέα ανάπτυξης (περιβάλλον & ποιότητα ζωής – κοινωνική πολιτική, υγεία, παιδεία, πολιτισμός & αθλητισμός – τοπική οικονομία & απασχόληση).

Η διάκριση των διευθύνσεων σε κάθετη ή οριζόντια υπηρεσία αποτυπώνεται στον ακόλουθο πίνακα:

A/A	ΔΙΕΥΘΥΝΣΗ	Κάθετη Υπηρεσία	Οριζόντια Υπηρεσία
1	Διεύθυνση Προγραμματισμού, Οργάνωσης & Πληροφορικής		√
2	Διεύθυνση Διοικητικών Υπηρεσιών		√
3	Διεύθυνση Οικονομικών Υπηρεσιών		√
4	Διεύθυνση Τεχνικών Υπηρεσιών	√	
5	Διεύθυνση Υπηρεσίας Δόμησης	√	
6	Διεύθυνση Περιβάλλοντος & Ποιότητας Ζωής	√	
7	Διεύθυνση Κοινωνικής Πολιτικής, Παιδείας, Πολιτισμού & Νέας Γενιάς	√	
8	Διεύθυνση Χρηματοδοτούμενων Προγραμμάτων	√	
9	Διεύθυνση ΚΕΠ		√
10	Διεύθυνση Προσχολικής Αγωγής		√

Σημ.: Η Διεύθυνση Προσχολικής Αγωγής και το Τμήμα Αθλητισμού ενσωματώθηκαν στον Δήμο Περιστερίου με την κατάργηση του Νομικού Προσώπου Δημοσίου Δικαίου «Ο.Π.Α.Α.Π.» βάσει των διατάξεων του ν. 5056/2023. Η διαδικασία πλήρους ενσωμάτωσης θα ολοκληρωθεί με την τροποποίηση του Οργανισμού Εσωτερικής Υπηρεσίας του Δήμου που βρίσκεται σε εξέλιξη.

### **2.1.2 Ανθρώπινο Δυναμικό**

Σύμφωνα με το Ψηφιακό Οργανόγραμμα που έχει αναρτηθεί στο Μητρώο Ανθρώπινου Δυναμικού Ελληνικού Δημοσίου του Υπουργείου Εσωτερικών, το τακτικό προσωπικό του Δήμου κατά την 31<sup>η</sup>/8/2024 απαριθμούνταν σε **660** υπαλλήλους σε σύνολο οργανογράμματος 938 θέσεων.

Το πλήθος των τακτικών υπαλλήλων του δήμου ανά κλάδο και κατηγορία εκπαίδευσης ακολουθεί στον παρακάτω Πίνακα:

Κατηγορία Εκπαίδευσης	Κλάδος	Αριθμός
ΥΕ	ΠΡΟΣΩΠΙΚΟΥ ΚΑΘΑΡΙΟΤΗΤΑΣ ΕΞΩΤΕΡΙΚΩΝ ΧΩΡΩΝ	106
ΥΕ	ΠΡΟΣΩΠΙΚΟΥ ΚΑΘΑΡΙΟΤΗΤΑΣ ΕΣΩΤΕΡΙΚΩΝ ΧΩΡΩΝ	50
ΥΕ	ΕΠΙΜΕΛΗΤΩΝ - ΚΛΗΤΗΡΩΝ	10
ΥΕ	ΕΡΓΑΤΩΝ ΓΕΝΙΚΩΝ ΚΑΘΗΚΟΝΤΩΝ	9
ΥΕ	ΦΥΛΑΚΩΝ	5
ΥΕ	ΕΡΓΑΤΩΝ ΚΟΙΜΗΤΗΡΙΩΝ	4
ΥΕ	ΟΙΚΟΓΕΝΕΙΑΚΩΝ ΒΟΗΘΩΝ	3
ΥΕ	ΕΡΓΑΤΩΝ ΚΑΘΑΡΙΟΤΗΤΑΣ	1
ΔΕ	ΔΙΟΙΚΗΤΙΚΟΥ - ΛΟΓΙΣΤΙΚΟΥ	82
ΔΕ	ΟΔΗΓΩΝ	54
ΔΕ	ΤΕΧΝΙΚΟΥ	33
ΔΕ	ΚΗΠΟΥΡΩΝ	20
ΔΕ	ΒΟΗΘΩΝ ΒΡΕΦΟΝΗΠΙΟΚΟΜΩΝ	19
ΔΕ	ΦΥΛΑΚΩΝ	18
ΔΕ	ΧΕΙΡΙΣΤΩΝ ΜΗΧΑΝΗΜΑΤΩΝ ΕΡΓΟΥ	13
ΔΕ	ΠΛΗΡΟΦΟΡΙΚΗΣ	11
ΔΕ	ΠΡΟΣΩΠΙΚΟΥ ΕΣΤΙΑΣΗΣ	8
ΔΕ	ΕΠΟΠΤΩΝ ΚΑΘΑΡΙΟΤΗΤΑΣ	6
ΔΕ	ΒΟΗΘΩΝ ΝΟΣΗΛΕΥΤΩΝ	5
ΔΕ	ΔΙΕΚΠΕΡΑΙΩΣΗΣ ΥΠΟΘΕΣΕΩΝ ΠΟΛΙΤΩΝ	5
ΔΕ	ΜΟΥΣΙΚΩΝ	2
ΔΕ	ΓΡΑΦΙΚΩΝ ΤΕΧΝΩΝ	1
ΤΕ	ΠΑΙΔΑΓΩΓΩΝ ΠΡΩΙΜΗΣ ΠΑΙΔΙΚΗΣ ΗΛΙΚΙΑΣ	63
ΤΕ	ΔΙΟΙΚΗΤΙΚΟΥ - ΛΟΓΙΣΤΙΚΟΥ	19
ΤΕ	ΜΗΧΑΝΙΚΩΝ	14
ΤΕ	ΚΟΙΝΩΝΙΚΗΣ ΕΡΓΑΣΙΑΣ	7
ΤΕ	ΜΟΥΣΙΚΩΝ ΣΠΟΥΔΩΝ	5
ΤΕ	ΚΟΙΝΩΝΙΚΩΝ ΛΕΙΤΟΥΡΓΩΝ	4
ΤΕ	ΔΙΕΚΠΕΡΑΙΩΣΗΣ ΥΠΟΘΕΣΕΩΝ ΠΟΛΙΤΩΝ	2
ΤΕ	ΕΠΙΣΚΕΠΤΩΝ ΥΓΕΙΑΣ	2
ΤΕ	ΠΛΗΡΟΦΟΡΙΚΗΣ	2
ΤΕ	ΤΕΧΝΟΛΟΓΩΝ ΠΟΛΙΤΙΚΩΝ ΜΗΧΑΝΙΚΩΝ	1
ΤΕ	ΦΥΣΙΚΟΘΕΡΑΠΕΙΑΣ	1
ΠΕ	ΔΙΟΙΚΗΤΙΚΟΥ-ΟΙΚΟΝΟΜΙΚΟΥ	33
ΠΕ	ΜΗΧΑΝΙΚΩΝ	10
ΠΕ	ΝΗΠΙΑΓΩΓΩΝ	10
ΠΕ	ΓΕΩΤΕΧΝΙΚΩΝ	3
ΠΕ	ΔΙΟΙΚΗΤΙΚΟΥ	3
ΠΕ	ΦΥΣΙΚΗΣ ΑΓΩΓΗΣ	3
ΠΕ	ΔΙΕΚΠΕΡΑΙΩΣΗΣ ΥΠΟΘΕΣΕΩΝ ΠΟΛΙΤΩΝ	2
ΠΕ	ΔΙΚΗΓΟΡΩΝ	2
ΠΕ	ΚΟΙΝΩΝΙΚΩΝ ΕΠΙΣΤΗΜΩΝ	2
ΠΕ	ΨΥΧΟΛΟΓΩΝ	2
ΠΕ	ΜΗΧΑΝΙΚΩΝ ΧΩΡΟΤΑΞΙΑΣ ΠΟΛΕΟΔΟΜΙΑΣ	1
ΠΕ	ΜΗΧΑΝΟΛΟΓΩΝ ΜΗΧΑΝΙΚΩΝ	1
ΠΕ	ΠΕΡΙΒΑΛΛΟΝΤΟΣ	1

ΠΕ	ΠΛΗΡΟΦΟΡΙΚΗΣ	1
ΠΕ	ΤΟΠΟΓΡΑΦΩΝ ΜΗΧΑΝΙΚΩΝ	1

Χρήσιμη είναι η ανάλυση της ηλικιακής σύνθεσης του ανθρώπινου δυναμικού του Δήμου, που δείχνει ότι το 60% των μόνιμων υπαλλήλων ανήκει στην ηλικιακή κατηγορία των 50-60 ετών, ενώ ελάχιστοι υπάλληλοι είναι έως 40 ετών.

Αυτό αποτυπώνει τη γήρανση του ενεργού ανθρώπινου δυναμικού του δήμου, γεγονός που χαρακτηρίζει το σύνολο της εικόνας του ανθρώπινου δυναμικού του δημόσιου τομέα την τελευταία δεκαπενταετία και προκρίνει την ανάγκη ενίσχυσης του προσωπικού με νέους ηλικιακά υπαλλήλους στους οποίους θα μεταφερθεί η γνώση και η εμπειρία για να συνεχιστεί το έργο των Υπηρεσιών.

Ακολουθεί σχετικό ιστόγραμμα.

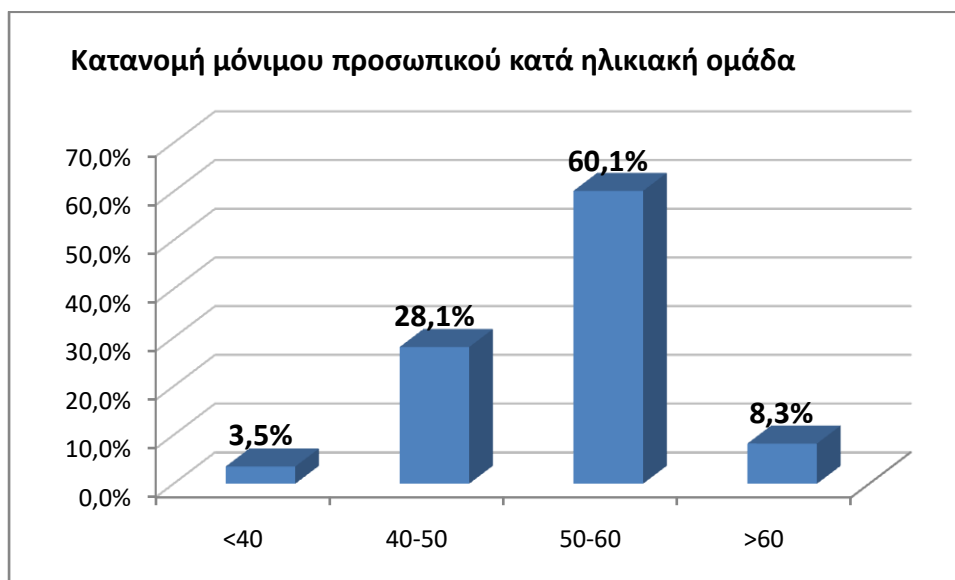

Η διαχρονική εξέλιξη του ανθρώπινου δυναμικού, αντλώντας τα αντίστοιχα στοιχεία από το Ε.Π. προηγούμενων ετών, αποτυπώνεται αύξηση του ανθρώπινου δυναμικού την τελευταία τετραετία και μάλιστα στις θέσεις κατηγορίας Πανεπιστημιακής Εκπαίδευσης (ΠΕ) και Τεχνολογικής Εκπαίδευσης (ΤΕ).

Ακολουθεί ο σχετικός Πίνακας.

ΚΑΤΗΓΟΡΙΑ	2009	2015	2020	2024
ΠΕ	70	59	55	75
ΤΕ	38	52	57	120
ΔΕ	399	292	297	277
ΥΕ	289	215	197	188
ΣΥΝΟΛΟ	796	618	606	660

Αν και υπάρχει σημαντική αύξηση στον αριθμό εργαζομένων κατηγορίας ΠΕ, αυτοί αποτελούν μόλις το 11,4% του συνόλου, ενώ στην ίδια κατηγορία προκύπτει ότι υπάρχει ο μεγαλύτερος αριθμός κενών θέσεων.

Ακολουθεί ο σχετικός Πίνακας και ιστογράμματα.

ΚΑΤΗΓΟΡΙΑ	ΘΕΣΕΙΣ	ΚΑΛΛΥΜΕΝΕΣ ΘΕΣΕΙΣ	ΚΕΝΕΣ	% ΚΑΛΛΥΜΕΝΕΣ	% ΚΕΝΕΣ
ΥΕ	277	188	89	67,9%	32,1%
ΔΕ	405	277	128	68,4%	31,6%
ΤΕ	140	120	20	85,7%	14,3%
ΠΕ	116	75	41	64,7%	35,3%
ΣΥΝΟΛΑ	<b>938</b>	<b>660</b>	<b>278</b>	<b>70,4%</b>	<b>29,6%</b>

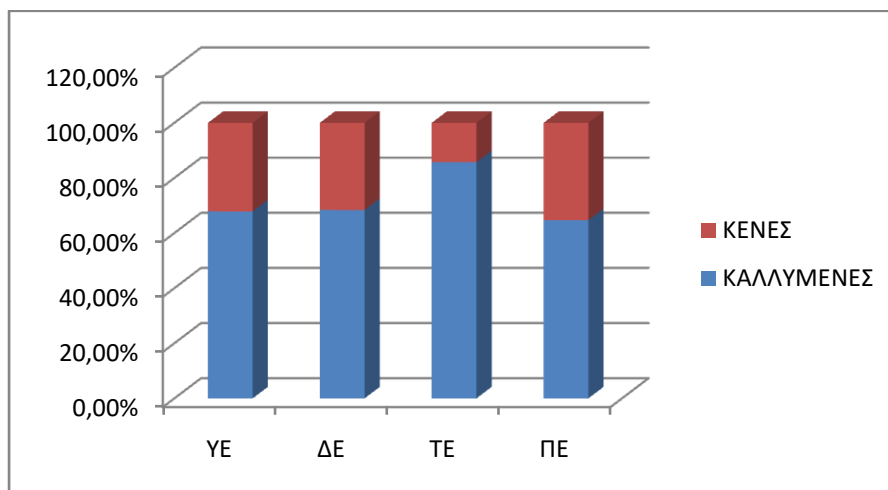
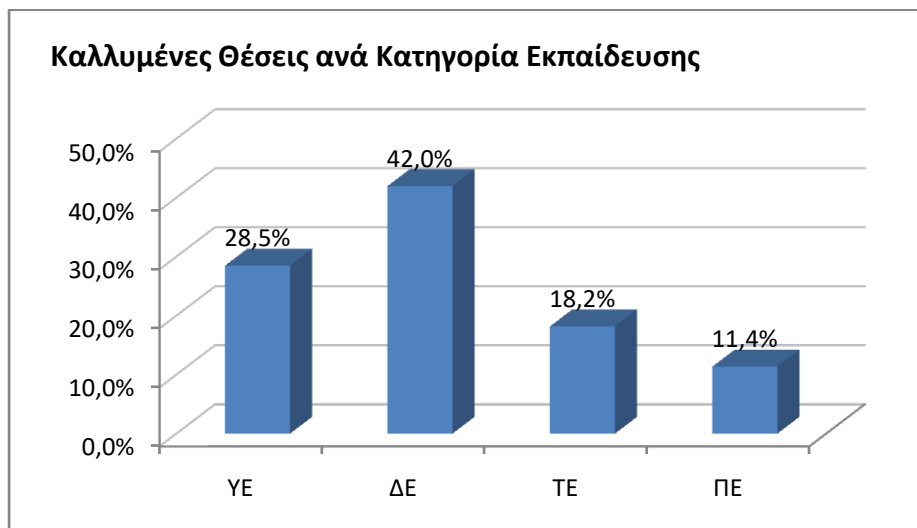

### 2.1.3 Στελέχωση Μονάδων

Ο αριθμός των τακτικών υπαλλήλων ανά Διεύθυνση αποτυπώνεται παρακάτω με αποτύπωση των κενών και καλυμμένων θέσεων κατά την 31/8/2024.

Οι κενές θέσεις αποτελούν το 29,6% του συνόλου, ενώ η κατανομή τους δεν είναι οριζόντια αφού το ποσοστό κυμαίνεται από 2,5% και 12,2% στις ΔΠΑ και ΔΔΥ έως περίπου 60% στις ΔΠΟΠ και ΔΤΥ. Ακολουθεί σχετικός Πίνακας και ιστόγραμμα.

ΔΙΕΥΘΥΝΣΗ	ΘΕΣΕΙΣ	ΚΑΛΥΜΕΝΕΣ ΘΕΣΕΙΣ	ΚΕΝΕΣ	% ΚΑΛΥΜΕΝΕΣ	% ΚΕΝΕΣ
Διεύθυνση Προγραμματισμού, Οργάνωσης & Πληροφορικής	17	7	10	41,2%	58,8%
Διεύθυνση Διοικητικών Υπηρεσιών	74	65	9	87,8%	12,2%
Διεύθυνση Οικονομικών Υπηρεσιών	53	39	14	73,6%	26,4%
Διεύθυνση Τεχνικών Υπηρεσιών	101	41	60	40,6%	59,4%
Διεύθυνση Υπηρεσίας Δόμησης	29	20	9	69,0%	31,0%
Διεύθυνση Περιβάλλοντος & Ποιότητας Ζωής	365	236	129	64,7%	35,3%
Διεύθυνση Κοινωνικής Πολιτικής, Παιδείας, Πολιτισμού	80	63	17	78,8%	21,3%
Διεύθυνση Χρηματοδοτούμενων Προγραμμάτων	11	6	5	54,5%	45,5%
Διεύθυνση ΚΕΠ	34	19	15	55,9%	44,1%
Διεύθυνση Προσχολικής Αγωγής	159	155	4	97,5%	2,5%
Λουτές Υπηρεσίες (Νομική, Γρ.Δημάρχου κ.λπ)	15	9	6	60,0%	40,0%
<b>ΣΥΝΟΛΑ</b>	<b>938</b>	<b>660</b>	<b>278</b>	<b>70,4%</b>	<b>29,6%</b>

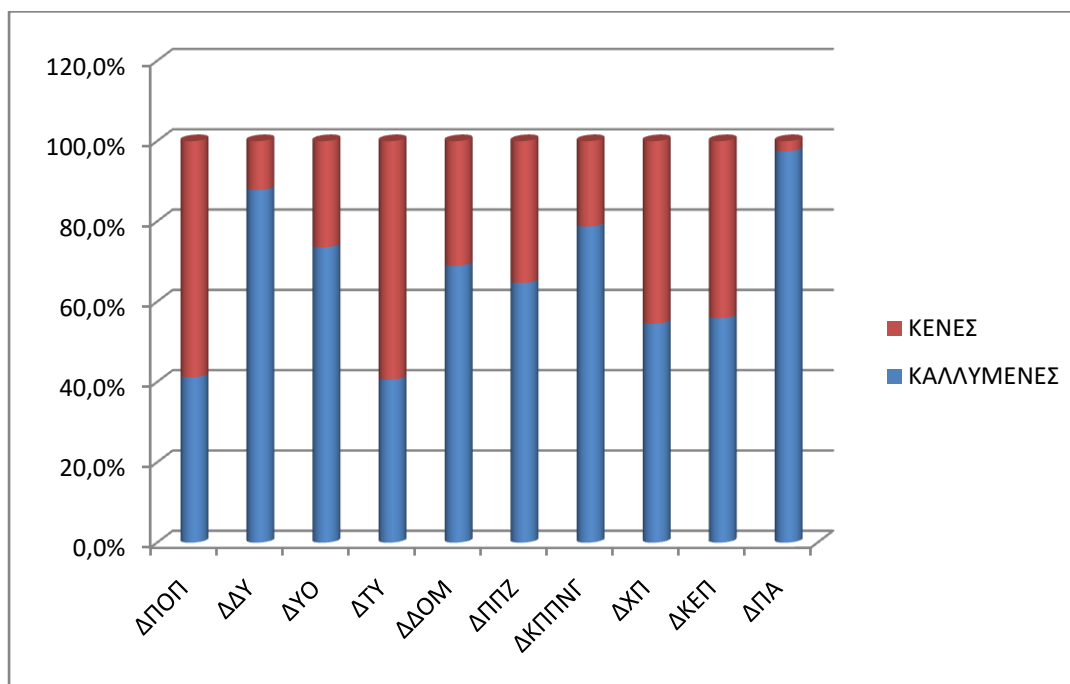

### 2.1.4 Υφιστάμενη οικονομική κατάσταση

Οι Οργανισμοί Τοπικής Αυτοδιοίκησης (Ο.Τ.Α.) αποτελούν μία ιδιαίτερη κατηγορία οικονομικών μονάδων με τα παρακάτω χαρακτηριστικά:

- Παρέχουν υπηρεσίες και κατασκευάζουν υποδομές που χαρακτηρίζονται ως τοπικά δημόσια αγαθά, τα οποία δεν είναι δυνατό να παραχθούν σε ικανοποιητικές ποσότητες ή και με την ανάλογη ποιότητα από την αγορά, ούτε μπορούν να τιμολογηθούν με τις κλασσικές μεθόδους του ιδιωτικού τομέα
- Δεν έχουν κερδοσκοπικό χαρακτήρα όπως οι επιχειρήσεις
- Αποτελούν φορείς άσκησης δημόσιας εξουσίας σε τοπικό επίπεδο και είναι φορείς της Γενικής Κυβέρνησης.

Οι οικονομικοί τους στόχοι επικεντρώνονται κατά συνέπεια σε τρεις κατευθύνσεις:

- i. στην άσκηση των αρμοδιοτήτων τους (παραγωγή τοπικών δημόσιων αγαθών) με το χαμηλότερο δυνατό κόστος, με βάση ορισμένα πρότυπα ποιότητας,
- ii. στην εξεύρεση σταθερών και μόνιμων εσόδων που επιτρέπουν την εφαρμογή προγραμματικών διαδικασιών.
- iii. στην εξασφάλιση πλεονάσματος για να επιτευχθεί η υλοποίηση μεσοπρόθεσμων αναπτυξιακών στόχων.

Στο πλαίσιο της καταγραφής και αξιολόγησης της υπάρχουσας κατάστασης του Δήμου Περιστερίου για τη σύνταξη του τετραετούς Επιχειρησιακού Προγράμματος παρατίθενται Πίνακες Απολογισμού Εσόδων-Εξόδων 2022, 2023 και έως τον Οκτώβριο του 2024.

Η εφαρμογή του διπλογραφικού λογιστικού συστήματος και του νέου τύπου προϋπολογισμού στους ΟΤΑ α΄ βαθμού δίνει βελτιωμένες δυνατότητες αξιολόγησης της οικονομικής τους κατάστασης και των προοπτικών τους, καθώς και τις μεταξύ τους συγκρίσεις.

<b>ΠΙΝΑΚΑΣ ΑΠΟΛΟΓΙΣΜΟΥ ΕΣΟΔΩΝ-ΕΞΟΔΩΝ 2022</b>			
<b>Κωδ</b>	<b>Έσοδα και Εισπράξεις</b>	<b>Προϋπολογισμός</b>	<b>Απολογισμός</b>
0	Τακτικά Έσοδα	33.621.169,10	38.744.895,79
1(πλην 13)	Έκτακτα έσοδα (πλην επιχορηγήσεις για επενδύσεις)	1.723.650,00	2.971.402,47
2	Έσοδα παρελθόντων ετών	413.420,00	470.391,54
31	Εισπράξεις από Δάνεια	11.850.000,00	0,00
32	Εισπρακτέα υπόλοιπα από βεβαιωθέντα έσοδα κατά τα παρελθόντα έτη	21.450.000,00	624.446,16
4	Εισπράξεις υπέρ Δημοσίου, Ασφ. Φορέων και Τρίτων	11.071.600,00	8.098.747,82
5	Χρηματικό υπόλοιπο προηγ. έτους	8.948.000,00	5.748.287,02
13	Επιχορηγήσεις για επενδύσεις	7.894.630,25	5.845.650,40
<b>Σύνολο Εσόδων και πόρων</b>		<b>96.972.469,35</b>	<b>62.503.821,20</b>

<b>Κωδ</b>	<b>Έξοδα και Πληρωμές</b>	<b>Προϋπολογισμός</b>	<b>Απολογισμός</b>
60	Αμοιβές και έξοδα προσωπικού	17.649.514,62	16.680.209,67
61,62	Αμοιβές και παροχές τρίτων	6.196.099,33	6.955.972,33

63,64	Φόροι - τέλη, λοιπά γενικά έξοδα	1.222.412,81	415.578,00
651	Τοκοχρεωλύσια δανείων	3.532.000,00	2.479.586,12
66	Προμήθειες-Αναλώσεις υλικών	2.444.425,12	2.048.122,16
67,68	Μεταβιβάσεις σε τρίτους, λοιπά έξοδα	12.452.600,00	13.571.210,43
81	Πληρωμές για υποχρεώσεις Π.Ο.Ε.	2.909.000,00	2.982.860,30
83	Επιχορηγούμενες Πληρωμές Υποχρεώσεων Π.Ο.Ε	0,00	0,00
82,85	Λοιπές αποδόσεις και προβλέψεις	26.893.500,00	6.575.735,44
<b>Κωδ</b>	<b>Επενδύσεις</b>	<b>Προϋπολογισμός</b>	<b>Απολογισμός</b>
71	Αγορές	2.827.055,37	1.444.573,01
73	Έργα	20.401.558,81	3.160.851,00
74	Μελέτες	304.702,00	162.225,46
75	Συμμετοχή σε επιχειρήσεις	0,00	0,00
652	Τοκοχρεωλύσια δανείων επενδύσεων	112.500,00	109.522,11
9111	Αποθεματικό	27.101,29	0,00
<b>Σύνολο εξόδων και πληρωμών</b>		<b>96.972.469,35</b>	<b>56.586.446,03</b>

<b>ΠΙΝΑΚΑΣ ΑΠΟΛΟΓΙΣΜΟΥ ΕΣΟΔΩΝ-ΕΞΟΔΩΝ 2023</b>			
<b>Κωδ</b>	<b>Έσοδα και Εισπράξεις</b>	<b>Προϋπολογισμός</b>	<b>Απολογισμός</b>
0	Τακτικά Έσοδα	38.502.428,61	43.692.125,09
1(πλην 13)	Έκτακτα έσοδα (πλην επιχορηγήσεις για επενδύσεις)	364.477,23	957.734,35
2	Έσοδα παρελθόντων ετών	290.000,00	517.207,98
31	Εισπράξεις από Δάνεια	7.150.000,00	4.903.076,99
32	Εισπρακτέα υπόλοιπα από βεβαιωθέντα έσοδα κατά τα παρελθόντα έτη	22.950.000,00	828.476,95
4	Εισπράξεις υπέρ Δημοσίου, Ασφ. Φορέων και Τρίτων	11.418.400,00	8.250.594,70
5	Χρηματικό υπόλοιπο προηγ. έτους	7.200.000,00	5.917.375,17
13	Επιχορηγήσεις για επενδύσεις	8.119.894,67	6.440.561,03
<b>Σύνολο Εσόδων και πόρων</b>		<b>95.995.200,51</b>	<b>71.507.152,26</b>

<b>Κωδ</b>	<b>Έξοδα και Πληρωμές</b>	<b>Προϋπολογισμός</b>	<b>Απολογισμός</b>
60	Αμοιβές και έξοδα προσωπικού	17.835.281,86	16.689.115,14
61,62	Αμοιβές και παροχές τρίτων	6.689.205,62	7.214.213,94
63,64	Φόροι - τέλη, λοιπά γενικά έξοδα	988.605,92	582.041,63
651	Τοκοχρεωλύσια δανείων	3.350.000,00	2.623.328,03
66	Προμήθειες-Αναλώσεις υλικών	2.768.836,40	1.976.346,58
67,68	Μεταβιβάσεις σε τρίτους, λοιπά έξοδα	13.271.589,15	13.822.231,36
81	Πληρωμές για υποχρεώσεις Π.Ο.Ε.	2.800.000,00	3.130.761,12
83	Επιχορηγούμενες Πληρωμές Υποχρεώσεων Π.Ο.Ε	0,00	0,00
82,85	Λοιπές αποδόσεις και προβλέψεις	29.462.500,00	7.249.164,27
<b>Κωδ</b>	<b>Επενδύσεις</b>	<b>Προϋπολογισμός</b>	<b>Απολογισμός</b>
71	Αγορές	2.702.956,27	7.393.714,68
73	Έργα	15.525.861,82	6.757.831,37
74	Μελέτες	411.521,58	112.106,54



75	Συμμετοχή σε επιχειρήσεις	0,00	0,00
652	Τοκοχρεωλύσια δανείων επενδύσεων	150.000,00	243.953,41
9111	Αποθεματικό	38.841,89	0,00
Σύνολο εξόδων και πληρωμών		<b>95.995.200,51</b>	<b>67.794.808,07</b>

ΠΙΝΑΚΑΣ ΑΠΟΛΟΓΙΣΜΟΥ ΕΣΟΔΩΝ-ΕΞΟΔΩΝ 2024 (έως ΟΚΤ)			
Κωδ	Έσοδα και Εισπράξεις	Προϋπολογισμός	Απολογισμός
0	Τακτικά Έσοδα	42.822.809,63	34.984.085,64
1(πλην 13)	Έκτακτα έσοδα (πλην επιχορηγήσεις για επενδύσεις)	2.249.866,00	2.936.977,50
2	Έσοδα παρελθόντων ετών	762.450,00	421.155,45
31	Εισπράξεις από Δάνεια	15.187.470,96	7.558.706,40
32	Εισπρακτέα υπόλοιπα από βεβαιωθέντα έσοδα κατά τα παρελθόντα έτη	23.176.115,44	681.115,03
4	Εισπράξεις υπέρ Δημοσίου, Ασφ. Φορέων και Τρίτων	14.051.711,00	8.246.176,24
5	Χρηματικό υπόλοιπο προηγ. έτους	7.630.000,00	3.908.831,81
13	Επιχορηγήσεις για επενδύσεις	17.607.917,16	5.015.169,12
Σύνολο Εσόδων και πόρων		<b>123.488.340,19</b>	<b>63.752.217,19</b>

Κωδ	Έξοδα και Πληρωμές	Προϋπολογισμός	Απολογισμός
60	Αμοιβές και έξοδα προσωπικού	23.985.041,25	18.228.454,27
61,62	Αμοιβές και παροχές τρίτων	9.457.806,47	5.747.278,15
63,64	Φόροι - τέλη, λοιπά γενικά έξοδα	1.560.287,74	821.287,11
651	Τοκοχρεωλύσια δανείων	2.797.574,92	2.106.193,26
66	Προμήθειες-Αναλώσεις υλικών	3.428.360,79	1.566.145,26
67,68	Μεταβιβάσεις σε τρίτους, λοιπά έξοδα	7.667.365,00	6.020.496,52
81	Πληρωμές για υποχρεώσεις Π.Ο.Ε.	2.492.000,00	4.593.668,25
83	Επιχορηγούμενες Πληρωμές Υποχρεώσεων Π.Ο.Ε	0,00	0,00
82,85	Λοιπές αποδόσεις και προβλέψεις	32.454.500,00	6.974.476,96
Κωδ	Επενδύσεις	Προϋπολογισμός	Απολογισμός
71	Αγορές	18.132.888,19	8.303.433,37
73	Έργα	19.863.013,26	3.689.008,96
74	Μελέτες	265.843,67	0,00
75	Συμμετοχή σε επιχειρήσεις	0,00	0,00
652	Τοκοχρεωλύσια δανείων επενδύσεων	1.342.781,51	896.792,41
9111	Αποθεματικό	40.877,39	0,00
Σύνολο εξόδων και πληρωμών		<b>123.488.340,19</b>	<b>58.947.234,52</b>

- Το επίπεδο ίδιων πηγών εσόδων είναι σε ικανοποιητικό επίπεδο. Σε ορισμένους τομείς εμφανίζεται καθυστέρηση, όπως στην είσπραξη παλαιότερων οφειλών.
- Οι δανειακές ανάγκες έχουν αυξηθεί σημαντικά και επιβραδύνουν τους ρυθμούς αύξησης των επενδύσεων.

### 2.1.5 Χρηματοδοτούμενα έργα

Ένα πολύ μεγάλο μέρος σημαντικών έργων που εκκίνησαν την τελευταία τριετία είναι χρηματοδοτούμενα (εκτός ιδίων πόρων) και θεωρούνται εξαιρετικής σημασίας στην προσπάθεια που κάνει ο Δήμος να διατηρήσει το όραμα του.

Παρατίθεται Πίνακας με τα χρηματοδοτούμενα έργα (Οκτ. 2024)

ΑΑ	ΤΙΤΛΟΣ ΕΡΓΟΥ	ΔΙΕΥΘΥΝΣΗ	ΧΡΗΜΑΤΟΔΟΤΗΣΗ	ΠΡΟΥΠΟΛΟΓΙΣΜΟΣ	ΤΡΕΧΟΥΣΑ ΚΑΤΑΣΤΑΣΗ
1	Προμήθεια Συστημάτων "Έξυπνης Πόλης"	Προγραμματισμού	ΤΑΜΕΙΟ ΑΝΑΚΑΜΨΗΣ και ΑΝΘΕΚΤΙΚΟΤΗΤΑΣ	2.900.000,00	ΕΚΤΕΛΟΥΜΕΝΟ
2	Βελτίωση - Εκσυγχρονισμός - Συμπλήρωση του Εκπαιδευτικού Εξοπλισμού και των Υποδομών Εκπαίδευσης και Δια Βίου Μάθησης του Δήμου Περιστερίου	Κοινωνικής Πολιτικής, Παιδείας, πολιτισμού και Νέας Γενιάς	Επιχειρησιακό ΠΡΟΓΡΑΜΜΑ "Αττική" ΕΣΠΑ 2014-2020"	650.000,00	ΕΚΤΕΛΟΥΜΕΝΟ
3	«Ολοκληρωμένες Υπηρεσίες και Δράσεις Πρόληψης και Αντιμετώπισης των Διακρίσεων, Βελτίωσης της Ποιότητας Ζωής και Κοινωνικής Ένταξης των Ειδικών και Ευάλωτων Ομάδων του Δήμου Περιστερίου (Διαδημοτικά Κοινωνικά Δίκτυα ΦΡΟΝΤΙΣΤΩ και ΕΝΤΑΣΣΩ)» MIS:5063631	Κοινωνικής Πολιτικής, Παιδείας, πολιτισμού και Νέας Γενιάς	ΕΣΠΑ 2014_2020	2.682.411,40	ΥΛΟΠΟΙΗΜΕΝΟ
4	«Δράσεις για την Αντιμετώπιση της Φτώχειας και την Παροχή Υπηρεσιών Ανοιχτής Ειδικής Φροντίδας στον Δήμο Περιστερίου (Διαδημοτικά Κοινωνικά Δίκτυα "ΦΡΟΝΤΙ-ΣΤΩ" και "ΥΓΕΙΑ ΓΙΑ ΟΛΟΥΣ")» MIS:5063644	Κοινωνικής Πολιτικής, Παιδείας, πολιτισμού και Νέας Γενιάς	ΕΣΠΑ 2014_2020	318.053,80	ΥΛΟΠΟΙΗΜΕΝΟ
5	Προμήθεια Συστήματος Ηλεκτρικών Ποδηλάτων στα πλαίσια της Ενίσχυσης της μικροκινητικότητας στον Δήμο.	Περιβάλλοντος	ΕΣΠΑ 2014-2020	433.828,88	ΕΚΤΕΛΟΥΜΕΝΟ
6	Ενίσχυση πυροπροστασίας κατοικημένων περιοχών στο Δήμο Περιστερίου	Περιβάλλοντος	ΠΡΑΣΙΝΟ ΤΑΜΕΙΟ	50.000,00	ΕΚΤΕΛΟΥΜΕΝΟ
7	Προμήθεια Συστήματος διαχείρισης, εξοικονόμησης νερού και ενέργειας για τον έλεγχο άρδευσης χώρων Πρασίνου	Περιβάλλοντος	ΠΡΟΓΡΑΜΜΑ ΑΝΤΩΝΗΣ ΤΡΙΤΣΗΣ	1755136,92	ΕΚΤΕΛΟΥΜΕΝΟ
8	Προμήθεια ειδών πρασίνου και ηλεκτροφωτισμού για την υποστηρικτική ανάπλαση και λειτουργία χώρων πρασίνου, περιβαλλοντικής ευαισθητοποίησης και γωνιών ανακύκλωσης στα ΟΤ 1722 -1723	Περιβάλλοντος	ΠΡΑΣΙΝΟ ΤΑΜΕΙΟ	271.985,00	ΥΛΟΠΟΙΗΜΕΝΟ
9	Ανάπτυξη Συστήματος Υπόγειας Αποθήκευσης & Αποκομιδής Δημοτικών Αποβλήτων σε Διακριτές Ροές στις Προσφυγικές Πολυκατοικίες Ευαγγελίστριας	Περιβάλλοντος	ΠΡΑΣΙΝΟ ΤΑΜΕΙΟ	50.000,00	ΥΛΟΠΟΙΗΜΕΝΟ
10	Προμήθεια και εγκατάσταση Φωτοβολταϊκού με σύστημα αποθήκευσης και διαχείρισης	Περιβάλλοντος	ΠΡΟΓΡΑΜΜΑ ΑΝΤΩΝΗΣ ΤΡΙΤΣΗΣ	522866,67	ΥΛΟΠΟΙΗΜΕΝΟ

	ενέργειας				
11	Προμήθεια 5 ηλεκτρικών αστικών λεωφορείων και 5 λουτών ηλεκτρικών οχημάτων.	Περιβάλλοντος	ΠΡΟΓΡΑΜΜΑ ΑΝΤΩΝΗΣ ΤΡΙΤΣΗΣ	3.187.861,98	ΥΛΟΠΟΙΗΜΕΝΟ
12	Προμήθεια πέντε (5) σταθμών φόρτισης ηλεκτρικών οχημάτων, ισχύος 40-50KW DC και πέντε (5) Wall Boxes 22 KW AC	Περιβάλλοντος	ΠΡΟΓΡΑΜΜΑ ΑΝΤΩΝΗΣ ΤΡΙΤΣΗΣ	341.000,00	ΥΛΟΠΟΙΗΜΕΝΟ
13	Σύστημα αποφυγής Συνωστισμού στις Παιδικές Χαρές	Περιβάλλοντος	ΠΡΟΓΡΑΜΜΑ ΑΝΤΩΝΗΣ ΤΡΙΤΣΗΣ	248.000,04	ΥΛΟΠΟΙΗΜΕΝΟ
14	Ολοκληρωμένο Σύστημα Αντιτυρικής Προστασίας	Περιβάλλοντος	ΠΡΟΓΡΑΜΜΑ ΑΝΤΩΝΗΣ ΤΡΙΤΣΗΣ	634.448,48	ΥΛΟΠΟΙΗΜΕΝΟ
15	Ολοκληρωμένο Σύστημα Διαχείρισης Στόλου Οχημάτων (fleet management)	Περιβάλλοντος	ΠΡΟΓΡΑΜΜΑ ΑΝΤΩΝΗΣ ΤΡΙΤΣΗΣ	142.786,00	ΥΛΟΠΟΙΗΜΕΝΟ
16	Προμήθεια απορριμματοφόρων και λουτών οχημάτων αποκομιδής και μεταφοράς απορριμμάτων και ανακυκλώσιμων υλικών	Περιβάλλοντος	ΠΡΟΓΡΑΜΜΑ ΦΙΛΟΔΗΜΟΣ II	990.000,00	ΥΛΟΠΟΙΗΜΕΝΟ
17	Προμήθεια ελαστικοφόρου φορτωτή πλάγιας ολίσθησης, δονητικού οδοστρωτήρα διπλού τυμπάνου και αυτοκινούμενης/αυτοφορτωνόμενης μπετονιέρας	Περιβάλλοντος	ΠΡΟΓΡΑΜΜΑ ΦΙΛΟΔΗΜΟΣ II	210.000,00	ΥΛΟΠΟΙΗΜΕΝΟ
18	Προμήθεια μηχανημάτων έργου ή και συνοδευτικού εξοπλισμού	Περιβάλλοντος	ΠΡΟΓΡΑΜΜΑ ΦΙΛΟΔΗΜΟΣ II	600.000,00	ΥΛΟΠΟΙΗΜΕΝΟ
19	Προμήθεια – Τοποθέτηση εξοπλισμού για την αναβάθμιση παιδικών χαρών του Δήμου Περιστερίου	Περιβάλλοντος	ΠΡΟΓΡΑΜΜΑ ΦΙΛΟΔΗΜΟΣ II	305.981,16	ΥΛΟΠΟΙΗΜΕΝΟ
20	Επισκευή, συντήρηση σχολικών κτιρίων & αύλειων χώρων Δήμου Περιστερίου	Περιβάλλοντος	ΠΡΟΓΡΑΜΜΑ ΦΙΛΟΔΗΜΟΣ II	626.200,00	ΥΛΟΠΟΙΗΜΕΝΟ
21	Παρεμβάσεις - αναπλάσεις - προσβασιμότητα οδικών αξόνων και κοινόχρηστων χώρων Δήμου Περιστερίου/ Υποέργο 1	Τεχνικών Υπηρεσιών	ΠΡΟΓΡΑΜΜΑ ΑΝΤΩΝΗΣ ΤΡΙΤΣΗΣ	8.700.000,00	ΕΚΤΕΛΟΥΜΕΝΟ
22	Παρεμβάσεις - αναπλάσεις - προσβασιμότητα οδικών αξόνων και κοινόχρηστων χώρων Δήμου Περιστερίου/ Υποέργο 2	Τεχνικών Υπηρεσιών	ΠΡΟΓΡΑΜΜΑ ΑΝΤΩΝΗΣ ΤΡΙΤΣΗΣ	3.150.000,00	ΕΚΤΕΛΟΥΜΕΝΟ
23	Κατασκευή μπετόδρομων/21	Τεχνικών Υπηρεσιών	ΠΡΟΓΡΑΜΜΑ ΦΙΛΟΔΗΜΟΣ II	613.785,00	ΕΚΤΕΛΟΥΜΕΝΟ
24	Βελτίωση της οδικής ασφαλείας του Δήμου	Τεχνικών Υπηρεσιών	ΤΑΜΕΙΟ ΑΝΑΚΑΜΨΗΣ και ΑΝΘΕΚΤΙΚΟΤΗΤΑΣ	4.000.000,00	ΕΚΤΕΛΟΥΜΕΝΟ
25	Διαμόρφωση οδών και κοινοχρήστων χώρων του Δήμου Περιστερίου	Τεχνικών Υπηρεσιών	ΤΑΜΕΙΟ ΑΝΑΚΑΜΨΗΣ και ΑΝΘΕΚΤΙΚΟΤΗΤΑΣ	5.000.000,00	ΕΚΤΕΛΟΥΜΕΝΟ
26	Κατασκευή αθλητικών γηπέδων και διαμόρφωση προσβασιμότητας σε σχολικές δομές του Δήμου	Τεχνικών Υπηρεσιών	ΕΣΠΑ 2014_2020	717.586,00	ΕΚΤΕΛΟΥΜΕΝΟ
27	Μελέτη - Κατασκευή θεάτρου "Ευλοτεχνίας" του Δήμου Περιστερίου	Τεχνικών Υπηρεσιών	ΠΕΡΙΦΕΡΕΙΑ ΑΤΤΙΚΗΣ	13.989.783,00	ΕΚΤΕΛΟΥΜΕΝΟ

28	Σχέδια Αστικής Προσβασιμότητας (Σ.Α.Π)	Τεχνικών Υπηρεσιών	ΠΡΑΣΙΝΟ ΤΑΜΕΙΟ	124.000,00	ΕΚΤΕΛΟΥΜΕΝΟ
29	Εργασίες ανακαίνισης για τον εκσυγχρονισμό των ΚΕΠ του Δήμου Περιστερίου	Τεχνικών Υπηρεσιών	ΤΑΜΕΙΟ ΑΝΑΚΑΜΨΗΣ ΚΑΙ ΑΝΘΕΚΤΙΚΟΤΗΤΑΣ	152.211,51	ΕΚΤΕΛΟΥΜΕΝΟ
30	Βελτίωση της ενεργειακής αποδοτικότητας του συγκροτήματος "ΞΥΛΟΤΕΧΝΙΑ" του Δήμου Περιστερίου	Τεχνικών Υπηρεσιών	ΕΣΠΑ 2014_2020	850.000,00	ΥΛΟΠΟΙΗΜΕΝΟ
31	Προσαρμογή των λειτουργούντων δημοτικών βρεφονηπιακών και παιδικών σταθμών του Δήμου Περιστερίου στις προδιαγραφές του Π.Δ.99/2017	Τεχνικών Υπηρεσιών	ΠΡΟΓΡΑΜΜΑ ΦΙΛΟΔΗΜΟΣ II	650.000,00	ΥΛΟΠΟΙΗΜΕΝΟ
32	Έργα προσβασιμότητας στο συγκρότημα προσφυγικών πολυκατοικιών Ευαγγελίστριας του Δήμου Περιστερίου	Τεχνικών Υπηρεσιών	ΕΣΠΑ 2014_2020	1.099.000,00	ΥΛΟΠΟΙΗΜΕΝΟ
33	Κατασκευή Βρεφονηπιακού Σταθμού στο Ο.Τ 800 του Δήμου Περιστερίου	Τεχνικών Υπηρεσιών	ΕΣΠΑ 2014_2020	1.879.840,00	ΥΛΟΠΟΙΗΜΕΝΟ
34	Προμήθεια εξοπλισμού για την αναβάθμιση των υφιστάμενων Βρεφονηπιακών και Παιδικών Σταθμών Δήμου Περιστερίου	Τεχνικών Υπηρεσιών	ΕΣΠΑ 2014_2020	399.958,64	ΥΛΟΠΟΙΗΜΕΝΟ
35	Προμήθεια εξοπλισμού για την αναβάθμιση των υφιστάμενων Βρεφονηπιακών και Παιδικών Σταθμών Δήμου Περιστερίου	Τεχνικών Υπηρεσιών	ΕΣΠΑ 2014_2020	399.958,64	ΥΛΟΠΟΙΗΜΕΝΟ
36	Προμήθεια αστικού εξοπλισμού για το έργο: Έργα προσβασιμότητας στο συγκρότημα προσφυγικών πολυκατοικιών του Δήμου	Τεχνικών Υπηρεσιών	ΕΣΠΑ 2014_2020	186.868,00	ΥΛΟΠΟΙΗΜΕΝΟ
37	Ανάπλαση - Αναβάθμιση χώρων πρασίνου στις προσφυγικές πολυκατοικίες Ευαγγελίστριας	Τεχνικών Υπηρεσιών	ΕΣΠΑ 2014-2020	510.000,00	ΥΛΟΠΟΙΗΜΕΝΟ
38	Ανάπλαση της οδού Σοφοκλή Βενιζέλου του Δήμου Περιστερίου	Τεχνικών Υπηρεσιών	ΠΕΡΙΦΕΡΕΙΑ ΑΤΤΙΚΗΣ	1.740.000,00	ΥΛΟΠΟΙΗΜΕΝΟ
39	Προμήθεια Συνθετικού Υβριδικού Χλοοτάπητα για το Δημοτικό Στάδιο Περιστερίου "Ατρόμητος - Άγγελος Ράμφος"	Τεχνικών Υπηρεσιών	ΠΕΡΙΦΕΡΕΙΑ ΑΤΤΙΚΗΣ	718.059,20	ΥΛΟΠΟΙΗΜΕΝΟ
40	Σχέδιο Βιώσιμης Αστικής Κινητικότητας (ΣΒΑΚ) Δήμου Περιστερίου	Τεχνικών Υπηρεσιών	ΠΡΑΣΙΝΟ ΤΑΜΕΙΟ	207.744,39	ΥΛΟΠΟΙΗΜΕΝΟ
41	Σχέδιο φόρτισης Ηλεκτροκίνητων Οχημάτων (ΣΦΗΟ)	Τεχνικών Υπηρεσιών	ΠΡΑΣΙΝΟ ΤΑΜΕΙΟ	74.400,00	ΥΛΟΠΟΙΗΜΕΝΟ
42	Κατασκευή ραμπών και χώρων υγιεινής για την πρόσβαση και την εξυπηρέτηση ΑΜΕΑ σε σχολικές μονάδες	Τεχνικών Υπηρεσιών	ΠΡΟΓΡΑΜΜΑ ΦΙΛΟΔΗΜΟΣ II	269.800,00	ΥΛΟΠΟΙΗΜΕΝΟ
43	Προμήθεια και εγκατάσταση συνθετικού χλοοτάπητα στο γήπεδο Χρυσούπολης Περιστερίου	Τεχνικών Υπηρεσιών	ΠΡΟΓΡΑΜΜΑ ΦΙΛΟΔΗΜΟΣ II	620.000,00	ΥΛΟΠΟΙΗΜΕΝΟ
44	Climate Proofing Urban Municipalities	Χρηματοδοτούμενων Προγραμμάτων	LIFE 15 CSA/CY/000086	136.000,00	ΥΛΟΠΟΙΗΜΕΝΟ

Στα τεχνικά προγράμματα των δύο τελευταίων ετών η μεγάλη πλειοψηφία των έργων έχει ή περιμένει χρηματοδότηση από ελληνικά ή ευρωπαϊκά προγράμματα (ΕΣΠΑ, Φιλόδημος, Πράσινο Ταμείο, Ταμείο Ανάκαμψης κ.λπ).

ΤΕΧΝΙΚΟ ΠΡΟΓΡΑΜΜΑ 2023		
ΙΔΙΟΙ ΠΟΡΟΙ	ΚΑΠ	ΧΡΗΜΑΤΟΔΟΤΗΣΕΙΣ
424.639,00	1.617.150,00	12.646.270,46
2,89%	11,01%	86,10%



ΤΕΧΝΙΚΟ ΠΡΟΓΡΑΜΜΑ 2024		
ΙΔΙΟΙ ΠΟΡΟΙ	ΚΑΠ	ΧΡΗΜΑΤΟΔΟΤΗΣΕΙΣ
260.767,86	1.617.050,00	18.264.842,90
1,29%	8,03%	90,68%



Αυτό είναι βέβαια χαρακτηριστικό όχι μόνο του Δήμου Περιστερίου αλλά του συνόλου της Πρωτοβάθμιας Αυτοδιοίκησης.

### **2.1.6 Επιχειρησιακή δυνατότητα με ίδια μέσα**

Οι σημαντικότερες δραστηριότητες που εκτελούνται κατά κύριο λόγο με ίδια μέσα (πάγια και προσωπικό) είναι η καθαριότητα της πόλης, η συντήρηση του πρασίνου και η συντήρηση του ηλεκτροφωτισμού. Η έλλειψη προσωπικού είναι σημαντικός παράγοντας που επηρεάζει την επιχειρησιακή δυνατότητα. Ο μεγάλος στόλος οχημάτων από την άλλη είναι σημαντικό επιχειρησιακό εργαλείο.

- Το έργο της καθαριότητας της πόλης εξυπηρετείται ικανοποιητικά ενώ η αρμόδια Υπηρεσία ανταποκρίνεται ακόμα και αυθημερόν σε αιτήματα πολιτών (π.χ. αποκομιδή ογκωδών αντικειμένων, κλαδιών κ.λπ), ικανότητα που δεν είναι προφανής για άλλους Δήμους.
- Το έργο της συντήρησης του πρασίνου της πόλης είναι εξαιρετικά μεγάλο, περιλαμβάνει εκατοντάδες σημεία (πλατείες, πάρκα, παιδικές χαρές, παρτέρια κ.λπ.), και εξυπηρετείται σε βαθμό που αντιστοιχεί στην υπηρεσιακή στελέχωση.
- Το έργο συντήρησης του Οδοφωτισμού είναι επίσης εξαιρετικά μεγάλο, περιλαμβάνει περίπου 15.000 σημεία και σε συνδυασμό με τις μικρότερες ανάγκες τεχνικής επέμβασης εξυπηρετείται ικανοποιητικά. Ένα μεγάλο έργο τοποθέτησης λαμπτήρων τεχνολογίας LED είναι σε εξέλιξη, ενώ η εγκατάσταση συστήματος «έξυπνου» φωτισμού είναι το ζητούμενο για τον εκσυγχρονισμό και την αναβάθμιση της επιχειρησιακής ικανότητας της αρμόδιας υπηρεσίας.

Οι αρμόδιες υπηρεσίες δέχονται σχετικά αιτήματα καθημερινότητας μέσω ηλεκτρονικής υπηρεσίας αιτημάτων, ηλεκτρονικής αλληλογραφίας, αλλά και πενταψήφιου αριθμού εξυπηρέτησης πολιτών (15100).

Ακολουθεί Πίνακας με τον στόλο Οχημάτων του Δήμου.

ΑΑ	ΤΥΠΟΣ	ΚΑΥΣΙΜΟ	ΑΡΙΘΜΟΣ ΟΧΗΜΑΤΩΝ
1	ΑΠΟΦΡΑΚΤΙΚΟ ΜΙΚΤΟ ΑΝΑΡΡΟΦΗΣΗΣ ΠΙΕΣΗΣ	ΠΕΤΡΕΛΑΙΟ	1
2	ΔΙΚΥΚΛΟ	ΗΛΕΚΤΡΟΚΙΝΗΣΗ	3
3	ΔΙΚΥΚΛΟ	BENZINΗ	19
4	ΕΚΣΚΑΦΕΑΣ	ΠΕΤΡΕΛΑΙΟ	1
5	ΕΠΙΒΑΤΗΓΟ	BENZINΗ	8
6	ΕΠΙΒΑΤΗΓΟ	ΠΕΤΡΕΛΑΙΟ	5
7	ΕΠΙΒΑΤΗΓΟ	ΗΛΕΚΤΡΟΚΙΝΗΣΗ	9
8	ΕΠΙΒΑΤΗΓΟ ΜΙΚΡΟ ΛΕΩΦΟΡΕΙΟ	BENZINΗ	3
9	ΗΜΙΦΟΡΤΗΓΟ VAN	ΗΛΕΚΤΡΟΚΙΝΗΣΗ	5
10	ΗΜΦΟΡΤΗΓΟ VAN	BENZINΗ	1
11	ΚΑΛΑΘΟΦΟΡΟ	ΠΕΤΡΕΛΑΙΟ	6
12	ΛΕΩΦΟΡΕΙΟ (ΚΑΠΗ)	ΠΕΤΡΕΛΑΙΟ	1
13	ΛΕΩΦΟΡΕΙΟ ΑΣΤΙΚΟ	ΠΕΤΡΕΛΑΙΟ	4
14	ΛΕΩΦΟΡΕΙΟ ΑΣΤΙΚΟ	ΗΛΕΚΤΡΟΚΙΝΗΣΗ	5
15	ΛΕΩΦΟΡΕΙΟ ΜΕΤΑΦΟΡΑΣ ΠΡΟΣΩΠΙΚΟΥ ΚΛΕΙΣΤΟ	ΠΕΤΡΕΛΑΙΟ	2
16	ΜΠΕΤΟΝΙΕΡΑ	ΠΕΤΡΕΛΑΙΟ	1
17	ΟΔΟΣΤΡΩΤΗΡΑΣ	ΠΕΤΡΕΛΑΙΟ	1
18	ΟΔΟΣΤΡΩΤΗΡΑΣ	ΠΕΤΡΕΛΑΙΟ	1
19	ΠΛΥΝΤΗΡΙΟ ΚΑΔΩΝ	ΠΕΤΡΕΛΑΙΟ	4
20	ΣΑΡΩΘΟΡΟ	ΠΕΤΡΕΛΑΙΟ	18
21	ΤΡΙΚΥΚΛΟ	BENZINΗ	1
22	ΥΔΡΟΦΟΡΟ	ΠΕΤΡΕΛΑΙΟ	5
23	ΦΟΡΤΗΓΟ ΑΝΑΤΡΕΠΟΜΕΝΟ ΑΝΟΙΚΤΟ	ΠΕΤΡΕΛΑΙΟ	14
24	ΦΟΡΤΗΓΟ ΑΝΑΤΡΕΠΟΜΕΝΟ ΑΝΟΙΚΤΟ ΜΕ ΑΡΠΑΓΗ	ΠΕΤΡΕΛΑΙΟ	1
25	ΦΟΡΤΗΓΟ ΑΝΑΤΡΕΠΟΜΕΝΟ ΑΝΟΙΚΤΟ ΜΕ ΓΕΡΑΝΟ	ΠΕΤΡΕΛΑΙΟ	2
26	ΦΟΡΤΗΓΟ ΜΗ ΑΝΑΤΡΕΠΟΜΕΝΟ ΑΝΟΙΚΤΟ 4Χ4	ΠΕΤΡΕΛΑΙΟ	10
27	ΦΟΡΤΗΓΟ ΑΝΟΙΚΤΟ ΜΗ ΑΝΑΤΡΕΠΟΜΕΝΟ	ΠΕΤΡΕΛΑΙΟ	7
28	ΦΟΡΤΗΓΟ ΑΝΟΙΚΤΟ ΑΝΑΤΡΕΠΟΜΕΝΟ	ΗΛΕΚΤΡΟΚΙΝΗΣΗ	3
29	ΦΟΡΤΗΓΟ ΑΝΟΙΚΤΟ ΜΗ ΑΝΑΤΡΕΠΟΜΕΝΟ ΜΕ ΓΕΡΑΝΟ	ΠΕΤΡΕΛΑΙΟ	1
30	ΦΟΡΤΗΓΟ ΑΠΟΡΡΙΜΜΑΤΟΦΟΡΟ ΚΛΕΙΣΤΟ (ΑΝΑΚΥΚΛΩΣΗ)	ΠΕΤΡΕΛΑΙΟ	5
31	ΦΟΡΤΗΓΟ ΑΠΟΡΡΙΜΜΑΤΟΦΟΡΟ ΚΛΕΙΣΤΟ /ΤΥΠΟΥ ΠΡΕΣΣΑΣ	ΦΥΣΙΚΟ ΑΕΡΙΟ	4
32	ΦΟΡΤΗΓΟ ΑΠΟΡΡΙΜΜΑΤΟΦΟΡΟ ΚΛΕΙΣΤΟ ΜΕ ΓΕΡΑΝΟ (ΑΝΑΚΥΚΛΩΣΗ)	ΠΕΤΡΕΛΑΙΟ	2
33	ΦΟΡΤΗΓΟ ΑΠΟΡΡΙΜΜΑΤΟΦΟΡΟ ΚΛΕΙΣΤΟ (ΒΙΟΑΠΟΒΛΗΤΑ)	ΠΕΤΡΕΛΑΙΟ	9
34	ΦΟΡΤΗΓΟ ΑΠΟΡΡΙΜΜΑΤΟΦΟΡΟ ΚΛΕΙΣΤΟ ΜΕ ΣΥΣΤΗΜΑ ΠΛΥΣΗΣ ΚΑΔΩΝ	ΠΕΤΡΕΛΑΙΟ	14

35	ΦΟΡΤΗΓΟ ΚΛΕΙΣΤΟ ΑΠΟΡΡΙΜΜΑΤΟΦΟΡΟ	ΠΕΤΡΕΛΑΙΟ	8
36	ΦΟΡΤΗΓΟ ΚΛΕΙΣΤΟ ΑΠΟΡΡΙΜΜΑΤΟΦΟΡΟ 2 ΡΕΥΜΑΤΩΝ ΠΛΥΣΗΣ ΚΑΔΩΝ	ΠΕΤΡΕΛΑΙΟ	1
37	ΦΟΡΤΗΓΟ ΚΛΕΙΣΤΟ ΑΠΟΡΡΙΜΜΑΤΟΦΟΡΟ ΖΑΞΟΝΙΚΟ	ΠΕΤΡΕΛΑΙΟ	2
38	ΦΟΡΤΗΓΟ ΚΛΕΙΣΤΟ ΑΠΟΡΡΙΜΜΑΤΟΦΟΡΟ ΖΑΞΟΝΙΚΟ ΜΕ ΠΛΥΣΗ ΚΑΔΩΝ	ΠΕΤΡΕΛΑΙΟ	1
39	ΦΟΡΤΗΓΟ ΚΛΕΙΣΤΟ ΑΠΟΡΡΙΜΜΑΤΟΦΟΡΟ ΜΕ ΓΕΡΑΝΟ	ΠΕΤΡΕΛΑΙΟ	1
40	ΦΟΡΤΗΓΟ ΚΛΕΙΣΤΟ ΑΠΟΡΡΙΜΜΑΤΟΦΟΡΟ ΜΕ ΓΕΡΑΝΟ & ΠΛΥΣΗ ΚΑΔΩΝ	ΠΕΤΡΕΛΑΙΟ	3
41	ΦΟΡΤΗΓΟ ΚΛΕΙΣΤΟ ΜΗ ΑΝΑΤΡΕΠΟΜΕΝΟ	ΠΕΤΡΕΛΑΙΟ	2
42	ΦΟΡΤΗΓΟ ΜΕ ΥΔΡΑΥΛΙΚΗ ΠΟΡΤΑ ΚΑΙ ΓΕΡΑΝΟ	ΠΕΤΡΕΛΑΙΟ	1
43	ΦΟΡΤΗΓΟ ΜΕΤΑΦΟΡΑΣ ΑΠΟΡΡΙΜΜΑΤΟΚΙΒΩΤΙΩΝ	ΠΕΤΡΕΛΑΙΟ	6
44	ΦΟΡΤΗΓΟ ΜΕΤΑΦΟΡΑΣ ΚΑΔΩΝ -ΣΚΑΦΗ	ΠΕΤΡΕΛΑΙΟ	4
45	ΦΟΡΤΩΤΗΣ	ΠΕΤΡΕΛΑΙΟ	8
46	ΦΟΡΤΩΤΗΣ - ΒΟΒΣΑΤ	ΠΕΤΡΕΛΑΙΟ	3
<b>ΣΥΝΟΛΟ</b>			<b>218</b>

### 2.1.7 Συστήματα Πληροφορικής

Το σύνολο των εργασιών των υπηρεσιών του Δήμου υποστηρίζεται από ένα εκτεταμένο μηχανογραφικό σύστημα με υποδομές που θεωρούνται σύγχρονες με δυνατότητες ποσοτικής και ποιοτικής βελτίωσης. Σημαντικός στόχος η διατήρηση του επιπέδου διαθεσιμότητας και ασφάλειας.

#### ➤ Hardware και Δίκτυα

Ο Δήμος Περιστερίου διαθέτει Virtual Machine στον οποίο τρέχουν αρκετοί system και application servers. Διαθέτει εσωτερικό Δίκτυο (LAN) σε 4 κεντρικά κτήρια ενωμένα με μικροκυματική τεχνική, χωρίς τηλεπικοινωνιακά κόστη. Το δίκτυο τρέχει σε ταχύτητες μέχρι 1G, κρίνεται σύγχρονο και ασφαλές και προστατεύεται από firewall και antivirus λογισμικό.

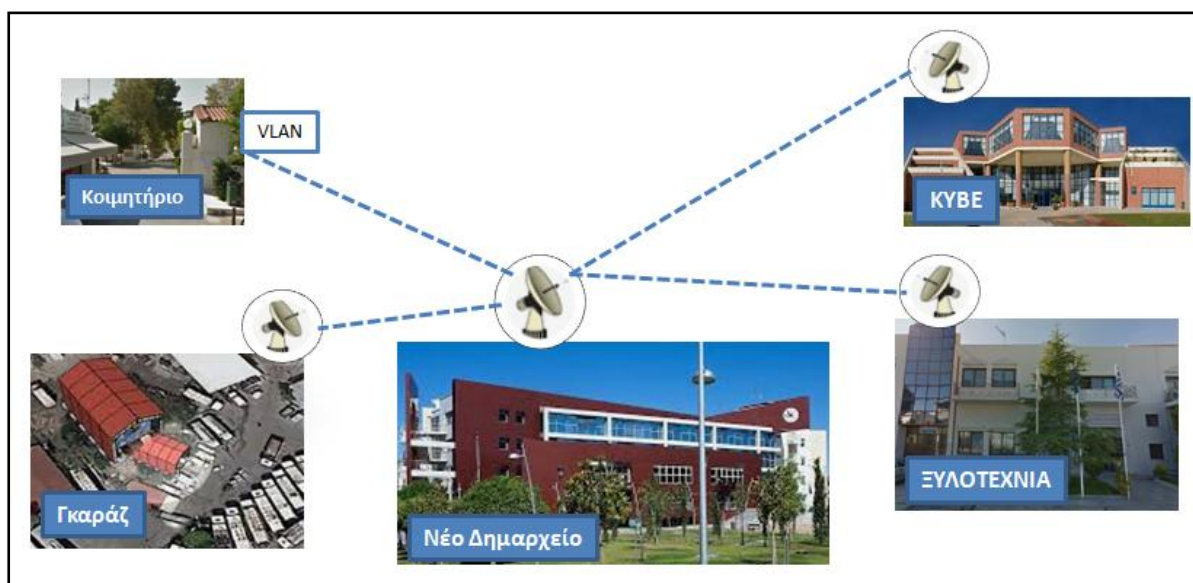

Lan Δήμου Περιστερίου

Στα 4 κεντρικά κτήρια είναι εγκατεστημένοι πάνω από 300 Η/Υ, εκτυπωτές, MFP μηχανές κ.α. Από το ίδιο δίκτυο χωρίς επιπλέον συστήματα και κόστος μοιράζεται και η τηλεφωνία σε ένα φάσμα 400 εσωτερικών αριθμών.

Υπάρχουν επίσης πάνω από 30 κτήρια, όπως τα ΚΕΠ, οι βρεφονηπιακοί σταθμοί, τα ΚΕΦΙ και τα αθλητικά κέντρα, με εξοπλισμό πληροφορικής σε περίπου 80 θέσεις εργασίες ανεξάρτητες ή σε τοπικά δίκτυα.

#### ➤ **Software (Λογισμικό εφαρμογών)**

Ο Δήμος Περιστερίου διαθέτει κεντρικά συστήματα λογισμικού της εταιρείας SingularLogic A.E. στις βασικές υπηρεσιακές μονάδες (Οικονομικά, Μισθοδοσία-Προσωπικά, Πρωτόκολλο).

Διαθέτει επίσης πολλά συστήματα λογισμικού άλλων κατασκευαστών και θεωρείται ότι το σύνολο των υπηρεσιακών διαδικασιών είναι μηχανογραφημένο.

Λειτουργεί επίσης Γεωγραφικό Σύστημα Πληροφοριών (G.I.S.) στο οποίο έχουν δημιουργηθεί web εφαρμογές ώστε να επεξεργάζονται και να αναζητούνται σημαντικά στοιχεία για τις διάφορες υπηρεσίες του Δήμου, ενώ μέρος των δεδομένων διατίθενται στο Web Open Data και είναι προσβάσιμα από τους ενδιαφερομένους.

Ακόμη, λειτουργούν συστήματα ηλεκτρονικών πληρωμών, ηλεκτρονικών υπηρεσιών, ηλεκτρονικής διακίνησης εγγράφων, και βέβαια ηλεκτρονικής αλληλογραφίας και επίσημη ιστοσελίδα στο διαδίκτυο με καθημερινή ενημέρωση.

Η κατεύθυνση που κινείται η Μηχανογράφηση του Δήμου περιλαμβάνει ζητούμενα όπως περισσότερη διαλειτουργικότητα εφαρμογών, πιο πολλές εφαρμογές σε web τεχνολογία πλατφορμών, περισσότερες ηλεκτρονικές υπηρεσίες, αλλά κυρίως διατήρηση του επιπέδου ασφάλειας και των ήδη παρεχόμενων υπηρεσιών.

#### ➤ **Περιστέρι Smart City**

Ο Δήμος Περιστερίου είναι από τους πρώτους δήμους της χώρας που αντάχθηκε προς χρηματοδότηση στο «Ελλάδα 2.0: Εθνικό Σχέδιο Ανάκαμψης και Ανθεκτικότητας, Άξονας 2.2 Ψηφιακός μετασχηματισμός του κράτους, Δράση: 16854 - ΕΞΥΠΝΕΣ ΠΟΛΕΙΣ».

Το Εθνικό Σχέδιο Ανάκαμψης και Ανθεκτικότητας Ελλάδα 2.0, εγκρίθηκε στις 13 Ιουλίου 2021 από το Συμβούλιο Οικονομικών Δημοσιονομικών Θεμάτων της Ευρωπαϊκής Ένωσης (Ecofin), με προϋπολογισμό 30,5 δισ. ευρώ, ενώ στις 8 Δεκεμβρίου 2023 εγκρίθηκε η αναθεώρησή του. Με την έγκριση του αναθεωρημένου Σχεδίου, ο συνολικός προϋπολογισμός του «Ελλάδα 2.0» ανέρχεται σε 35,95 δισ.€.

Περιλαμβάνει 103 επενδύσεις και 76 μεταρρυθμίσεις, κατανεμημένες σε 4 πυλώνες: Πράσινη Μετάβαση, Ψηφιακή Μετάβαση, Απασχόληση-Δεξιότητες- Κοινωνική Συνοχή, Ιδιωτικές επενδύσεις και μετασχηματισμός της οικονομίας.





Ο Δήμος Περιστερίου μετά από διεθνή, δημόσιο, ανοιχτό ηλεκτρονικό διαγωνισμό υλοποιεί με πλήρη χρηματοδότηση το έργο: «Υλοποίηση Εφαρμογών Έξυπνης Πόλης του Δήμου Περιστερίου». Τα υπόεργα που περιλαμβάνονται αναφέρονται στον παρακάτω Πίνακα:

ΤΟΜΕΑΣ ΔΡΑΣΗΣ	ΔΡΑΣΗ
<b>Κινητικότητα</b>	1.1 Έξυπνο Σύστημα Ελεγχόμενης Στάθμευσης
	1.2 Έξυπνες διαβάσεις πεζών και φιλικές προς ΑΜΕΑ
	1.3 Έξυπνες σχολικές διαβάσεις και φιλικές προς ΑΜΕΑ
<b>Ενέργεια</b>	2.1 Έξυπνα συστήματα ενεργειακής διαχείρισης δημοτικών και σχολικών κτιρίων
	2.2 Έξυπνος στύλος
<b>Πολιτική Προστασία &amp; Περιβάλλον</b>	3.1 Εγκατάσταση έξυπνων συστημάτων μέτρησης ποιότητας αέρα
	3.2 Έξυπνο σύστημα προειδοποίησης και αντιμετώπισης κινδύνων
<b>Συμμετοχικότητα</b>	4.1 Πλατφόρμα Open Data
	4.2 Διαχείριση κλειστών και ανοικτών χώρων άθλησης, πολιτισμού και ψυχαγωγίας
	4.3 Ψηφιοποίηση καταλόγου Δημοτικής Βιβλιοθήκης
	4.4 Έξυπνες οθόνες πληροφόρησης
	4.5 Πλατφόρμα διαχείρισης αδέσποτων ζώων, καταγραφής, φιλοξενίας και υιοθεσίας
	4.6 Κεντρική Πύλη Αλληλεπίδρασης για Πολίτες και Επιχειρήσεις με χρήση τεχνολογιών τεχνητής νοημοσύνης
<b>Οριζόντιες Δράσεις</b>	5.1 Ολοκληρωμένη υποδομή προστασίας από κυβερνοεπιθέσεις

	5.2 Κεντρική ενιαία πλατφόρμα διαχείρισης και συλλογής δεδομένων δράσεων ψηφιακού μετασχηματισμού
	5.3 Κέντρο Διαχείρισης (Control Room)
	5.4 Τηλεπικοινωνιακές Υπηρεσίες

Η προμήθεια και εγκατάσταση προβλέπεται να ολοκληρωθεί έως 31/12/2025.

### **2.1.8 Προτάσεις Βελτίωσης Εσωτερικής Λειτουργίας**

Για τον εντοπισμό κρίσιμων ζητημάτων τοπικής και εσωτερικής ανάπτυξης, αναπτύχθηκε από τη Διεύθυνση Προγραμματισμού, Οργάνωσης και Πληροφορικής ηλεκτρονική φόρμα ερωτηματολογίου προκειμένου η συμπλήρωση και αποτύπωση της υφιστάμενης κατάστασης αλλά και η διεξαγωγή αποτελεσμάτων να είναι εύκολη, γρήγορη και αποτελεσματική. Το ηλεκτρονικό ερωτηματολόγιο συμπληρώθηκε από τις Διευθύνσεις και πέραν της υφιστάμενης κατάστασης περιλαμβάνει σχετικές βελτιωτικές προτάσεις.

Από τη σύνθεση των απαντήσεων περιγράφονται συνοπτικά και ανά θεματική ενότητα συμπεράσματα και προτάσεις:

#### ➤ Οργανωτική δομή και συστήματα λειτουργίας:

- Κάποιες οργανικές μονάδες έχουν μεγάλο πλήθος και εύρος αρμοδιοτήτων, σύμφωνα με τα ισχύοντα στον Ο.Ε.Υ., χωρίς αυτές να είναι δυνατόν να ασκηθούν αποτελεσματικά.
- Επισημάνθηκε αλληλοεπικάλυψη αρμοδιοτήτων και ασάφεια αυτών, που οδηγεί σε αναποτελεσματική συνεργασία και συντονισμό των οργανικών μονάδων.
- Τέθηκε θέμα ύπαρξης Κανονισμών λειτουργίας που θα θέσουν αρχές και διαδικασίες για σημαντικές οριζόντιες λειτουργίες, όπως Διαχείριση Προσωπικών Δεδομένων, ασφάλεια Μηχανογραφικών Συστημάτων, Ηλεκτρονική διακίνηση εγγράφων.
- Τέθηκαν προτάσεις για δομημένη επικοινωνία μεταξύ των Διευθύνσεων σε τακτά διαστήματα για παρακολούθηση στόχων και προγραμμάτων.
- Επισημάνθηκε αδυναμία των υπηρεσιών να εκτελέσουν ορθά και έγκαιρα οριζόντιες διαδικασίες που κοινοποιούνται στα τμήματα χωρίς βασικές οδηγίες ή έστω κατευθύνσεις.
- Τέθηκε θέμα της αναγκαιότητας σύστασης και λειτουργίας τμήματος Προμηθειών που θα αναλάβει την χρονοβόρα και πολύπλοκη διαδικασία των διαγωνισμών και αναθέσεων προμηθειών, κατόπιν υποβολής της μελέτης από την εκάστοτε αρμόδια Υπηρεσία.
- Τέθηκαν θέματα αλλαγής και τροποποιήσεων του Οργανισμού Εσωτερικής Υπηρεσίας.

#### ➤ Ανθρώπινο δυναμικό:

- Σχεδόν στο σύνολο των οργανικών μονάδων τίθεται το θέμα της υποστελέχωσης, καθώς υπάρχει σοβαρή έλλειψη προσωπικού και κατάλληλων ειδικοτήτων.
- Έχει ήδη δημιουργηθεί πρόβλημα στη λειτουργία των Υπηρεσιών, λόγω τόσο των συνταξιοδοτήσεων, όσο και της γήρανσης του προσωπικού που έχει απομείνει.

- Υπάρχουν σοβαρές ελλείψεις σε υπαλλήλους υπεύθυνους Έργων και Ευρωπαϊκών Προγραμμάτων τα οποία απαιτούν σύνθετες ικανότητες οργάνωσης και χρονοπρογραμματισμού, διαχείρισης ανθρώπων και ΟΠΣ, γνώση Αγγλικών κ.α.
  
- Κτιριακή υποδομή και τεχνικός εξοπλισμός:
  - Οι χώροι εργασίας κρίνονται επαρκείς σε γενικές γραμμές, με εξαίρεση τα κτήρια της Διεύθυνσης Περιβάλλοντος και το Κοιμητήριο.
  - Τέθηκε θέμα των διευθετήσεων γραφείων με αιχμή την ύπαρξη πολλών μικρών γραφείων σε αντίθεση με τη φιλοσοφία μεγάλων γραφείων που παρέχουν δυνατότητες συνεργασίας και εξωστρέφειας και στα οποία γίνεται οικονομία κλίμακος σε χώρο και εξοπλισμό.
  - Τέθηκε και υπάρχει θέμα ανεπάρκειας χώρων αρχείου. Η ανάγκη αποθήκευσης έχει οδηγήσει σε όγκους φακέλων εκτεθειμένους σε διαδρόμους, κατάσταση που εκτός από θέμα αισθητικής εμπεριέχει κινδύνους ασφαλείας
  - Στα θέματα του εξοπλισμού δεν εντοπίζονται μεγάλες και σοβαρές ελλείψεις, απαιτείται ωστόσο μερική ανανέωση μηχανογραφικού εξοπλισμού.
  
- Ηλεκτρονική διακυβέρνηση:

Τέθηκαν θέματα:

  - Περαιτέρω ανάπτυξης των ηλεκτρονικών υπηρεσιών και των ηλεκτρονικών πληρωμών σε όσα υποσυστήματα είναι δυνατόν.
  - Λειτουργίας κανονισμού ηλεκτρονικής διακίνησης εγγράφων, αφού παρατηρούνται φαινόμενα λανθασμένης και αναποτελεσματικής χρήσης.
  - Ύπαρξη πλατφόρμας διαχείρισης των δημόσιων συμβάσεων προμηθειών και υπηρεσιών, ώστε τα ψηφιακά αρχεία να είναι διαθέσιμα και δομημένα με τον ίδιο τρόπο ανεξάρτητα του υπαλλήλου που το χειρίζεται.
  - Προμήθεια νέων λογισμικών και αύξηση αδειών χρήσης υπαρχόντων.
  - Ανανέωση εξοπλισμού, όπου χρειάζεται.
  
- Εκπαίδευση/Επιμόρφωση:
  - Επισημάνθηκε η αναγκαιότητα συστηματικής επιμόρφωσης του προσωπικού, ανάλογα με τις ανάγκες των Υπηρεσιών, αλλά και η ατομική υποχρέωση δια Βίου Μάθησης τουλάχιστον σε θέματα περιγράμματος θέσης και αρμοδιοτήτων.
  - Η εκπαίδευση/επιμόρφωση των υπαλλήλων στην ορθή χρήση ΤΠΕ πρέπει να είναι συνεχής με κεντρική αλλά κυρίως με ατομική πρωτοβουλία και ευθύνη.
  - Επισημάνθηκαν μεγάλες ανάγκες εκπαιδευτικών και σεμιναριακών αναγκών σε θέματα εξειδίκευσης της Διεύθυνσης Κοινωνικών Υπηρεσιών.

## 2.2 Περιγραφή και αξιολόγηση των Νομικών Προσώπων

### 2.2.1 Κοινωνική Δημοτική Επιχείρηση Πολιτιστικής Ανάπτυξης Δήμου Περιστερίου (Δ.Ε.Π.Α.Δ.Π.)

Η Κοινωνική Δημοτική Επιχείρηση Πολιτιστικής Ανάπτυξης του Δήμου Περιστερίου (εφεξής Δ.Ε.Π.Α.Δ.Π.) συστάθηκε κατ' εφαρμογή των διατάξεων του ν.3852/2010, με την υπ' αριθμό 24/2011 απόφαση Δημοτικού Συμβουλίου (ΦΕΚ 626Β'/19.04.2011) και συνιστά Νομικό Πρόσωπο Ιδιωτικού Δικαίου.

Με την απόφαση του Υπουργού Εσωτερικών 103306/29/11/2023 εξαιρέθηκε από την αυτοδίκαιη λύση των άρθρων 27και 29 του ν.5056/2023 (Α'163).

Η ΔΕΠΑΔΠ, ως Νομικό Πρόσωπο Ιδιωτικού Δικαίου, διαθέτει την απαραίτητη θεσμική ευελιξία ώστε να έχει τη δυνατότητα να δραστηριοποιείται στον τομέα της ελεύθερης αγοράς, εξυπηρετώντας ωστόσο ανάγκες του Δήμου για την παροχή αγαθών στον τομέα του πολιτισμού.

Σκοπός της Δ.Ε.Π.Α.Δ.Π. είναι η εφαρμογή ενός ολοκληρωμένου προγράμματος πολιτιστικής ανάπτυξης της πόλης του Περιστερίου και η υλοποίηση του κατά στάδια, με ειδικότερους στόχους:

1. Τη δημιουργία της απαραίτητης πολιτιστικής υποδομής, τη διάδοση και ανάπτυξη της καλλιτεχνικής δημιουργίας και τη διασφάλιση των συνθηκών που θα επιτρέψουν την άσκηση και ανάπτυξη των ατομικών δημιουργικών ικανοτήτων στο θέατρο, στο χορό, στη μουσική, στον κινηματογράφο, στις εικαστικές τέχνες κ.λπ.
2. Την προβολή, ανάπτυξη και διάδοση των τεχνών και την ανάπτυξη της συνεργασίας με πολιτιστικούς φορείς και τα ερασιτεχνικά συγκροτήματα της πόλης του Περιστερίου για την ενίσχυση της ατομικής και τη διεύρυνση των πρωτοβουλιών και των παρεμβάσεων τους.
3. Την αξιοποίηση των υφισταμένων και διαχείριση νέων χώρων κοινωνικών και πολιτιστικών δραστηριοτήτων του Περιστερίου, καθώς και την πραγματοποίηση επενδύσεων για την ευρύτερη ανάπτυξη της περιοχής.
4. Τη δημιουργία πολιτιστικών - πνευματικών σχέσεων, ανταλλαγών και συνεργασιών με ομοειδές επιχειρήσεις στην Ελλάδα και στο εξωτερικό.

Με στόχο την εκπλήρωση του σκοπού της, η Δ.Ε.Π.Α.Δ.Π. διοργανώνει δράσεις όπως:

- Δημιουργία, εξοπλισμό και λειτουργία δημιουργικών εργαστηρίων (χορού, θεάτρου, κινηματογράφου, φωτογραφίας, ζωγραφικής, αγιογραφίας, κλπ),
- Αξιοποίηση προγραμμάτων που αφορούν στην δημιουργική απασχόληση παιδιών (ΚΔΑΠ),
- Οργάνωση και λειτουργία Δημοτικής Βιβλιοθήκης και Δημοτικού Ελεύθερου Ανοιχτού Πανεπιστήμιου,
- Πραγματοποίηση πάσης φύσεως πολιτιστικών εκδηλώσεων.

Οι υπηρεσίες της Δ.Ε.Π.Α.Δ.Π., σύμφωνα με τον Εσωτερικό της Κανονισμό Υπηρεσιών, διαρθρώνονται ως ακολούθως:

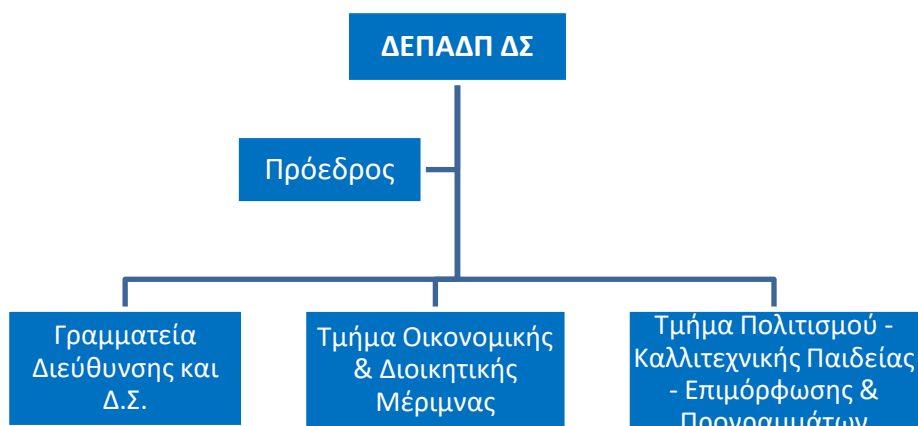

Σύμφωνα με τον Εσωτερικό Κανονισμό Υπηρεσιών της Δ.Ε.Π.Α.Δ.Π., προβλέπεται η ακόλουθη στελέχωση των υπηρεσιών:

A/A	Κλάδος & Ειδικότητα	Διοικητική Ενότητα	Πλήθος
1	ΤΕ ή ΔΕ ή ΥΕ Γραφ.	Γραμματεία Διεύθυνσης & Δ.Σ.	2
2	ΠΕ ή ΤΕ Λογιστής	Τμήμα Οικονομικής & Διοικητικής Μέριμνας	1
3	ΔΕ υπάλληλος	Τμήμα Οικονομικής & Διοικητικής Μέριμνας	3
4	ΠΕ ή ΤΕ ή ΔΕ	Τμήμα Πολιτισμού, Καλλιτεχνικής Παιδείας, Επιμόρφωσης & Προγραμμάτων	1
5	ΠΕ ή ΤΕ ή ΔΕ ή ΥΕ	Τμήμα Πολιτισμού, Καλλιτεχνικής Παιδείας, Επιμόρφωσης & Προγραμμάτων	1
6	ΠΕ ή ΤΕ ή ΔΕ ή ΥΕ	Τμήμα Πολιτισμού, Καλλιτεχνικής Παιδείας, Επιμόρφωσης & Προγραμμάτων	8
ΣΥΝΟΛΟ			16

Διευκρινίζεται ότι στον ανωτέρω πίνακα αναγράφεται ο μέγιστος προβλεπόμενος αριθμός τακτικού προσωπικού. Η τελική κάλυψη και ο αριθμός των στελεχών ανά θέση εργασίας, εξαρτάται από τις δραστηριότητες της Δ.Ε.Π.Α.Δ.Π. Παράλληλα με τους απασχολούμενους του ανωτέρω πίνακα η επιχείρηση υλοποιεί και το επιχορηγούμενο πρόγραμμα Κ.Δ.Α.Π. στο οποίο απασχολεί 6 υπαλλήλους, καθώς επίσης και πρόγραμμα της Δ.ΥΠ.Α. με την απασχόληση 1 υπαλλήλου.

Η Δ.Ε.Π.Α.Δ.Π. έχει τη δυνατότητα να χρησιμοποιεί και έκτακτο προσωπικό για να καλύπτει έκτακτες ή περιοδικές ανάγκες της.

Οι υπηρεσίες της Δ.Ε.Π.Α.Δ.Π. στεγάζονται στο "Θέατρο Πολιτών", επί της οδού Παπαρηγοπούλου 94 και οι χώροι κρίνονται επαρκείς. Φανερό είναι όμως η ανάγκη ενίσχυσης του στελεχιακού δυναμικού για την αποτελεσματική και χωρίς χρονικές καθυστερήσεις, εκτέλεση των εργασιών τους.

Οι πόροι της επιχείρησης προέρχονται από:

- Χρηματοδοτήσεις του Δήμου για τις παρεχόμενες πολιτιστικές υπηρεσίες. Για το έτος 2024, η ετήσια χρηματοδότηση του Δήμου, όπως προβλέπεται στον εγκεκριμένο ετήσιο προϋπολογισμό του, ανέρχεται στο ποσό των 2.100.000,00€. Ενώ για το έτος 2025, η ετήσια χρηματοδότηση του Δήμου, υπολογίζεται ότι θα ανέρχεται στο ποσό των 2.200.000,00€, ενώ στο ίδιο περίπου ύψος υπολογίζεται ότι θα ανέλθει και για τα επόμενα δυο χρόνια.
- Έκτακτες χορηγίες για τη συμμετοχή φορέων του Δημοσίου στα πολιτιστικά δρώμενα της πόλης.
- Χορηγίες και δωρεές των διαφόρων επιχειρήσεων που συμμετέχουν στις διοργανώσεις των διαφόρων εκδηλώσεων.
- Από τυχόν δραστηριότητες – εκδηλώσεις που διεξάγονται σε ακίνητα που έχουν παραχωρηθεί προς χρήση από το Δήμο.
- Διάφορα έσοδα από τη λειτουργία των δημιουργικών εργαστηρίων.
- Διάφορα έσοδα και μισθώματα από τα παραχωρημένα από το Δήμο ακίνητα.
- Έσοδα από επιχορηγούμενα προγράμματα.

Οι δραστηριότητες και οι επενδυτικές δράσεις της Δ.Ε.Π.Α.Δ.Π. αποτυπώνονται στα Ετήσια Προγράμματα Δράσης που καταρτίζει η ίδια, όπως προβλέπεται από το άρθρο 206 του ν.3463/2006. Για το έτος 2024, το Ετήσιο Πρόγραμμα Δράσης εγκρίθηκε με την υπ' αριθμό 1/2024 (ΑΔΑ: 9ΕΞΝΟΕΠΝ-ΝΩΨ) απόφαση του Διοικητικού Συμβουλίου και ο προϋπολογισμός για το έτος 2024 έχει εγκριθεί με την υπ' αριθμό 2/2024 (ΑΔΑ: ΑΔΑ: Ψ5ΩΠΟΕΠΝ-ΒΜΞ) απόφαση.

### **2.2.2 Σχολικές Επιτροπές**

Οι δύο (2) Σχολικές Επιτροπές του Δήμου Περιστερίου, είναι Νομικά Πρόσωπα Δημοσίου Δικαίου και διοικούνται από 15μελές Διοικητικό Συμβούλιο, το οποίο αποτελείται από Δημοτικούς Συμβούλους, Διευθυντές Σχολικών Μονάδων, Εκπρόσωπο Ένωσης Γονέων και Λαϊκά Μέλη.

Ο σκοπός και η αποστολή τους είναι η διαχείριση των οικονομικών πιστώσεων που χορηγούνται από την Κεντρική Κυβέρνηση (Υπουργείο Εσωτερικών), για την κάλυψη των δαπανών λειτουργίας όλων των Σχολικών Μονάδων, δικαιοδοσίας του Δήμου, ήτοι θέρμανσης, φωτισμού, ύδρευσης, επικοινωνίας, αγοράς αναλώσιμων υλικών και κάθε άλλου αναγκαίου εξοπλισμού, που προκύπτει από την καθημερινή τους λειτουργία.

Ακολουθεί Πίνακας με τις Σχολικές Μονάδες που ανήκουν στην δικαιοδοσία τους.

<b>ΣΧΟΛΙΚΕΣ ΥΠΟΔΟΜΕΣ</b>		<b>Αριθμός Σχολείων</b>	<b>ΣΥΝΟΛΟ</b>
<b>Πρωτοβάθμια</b>	<b>Νηπιαγωγεία</b>	51	
	Ειδικά Νηπιαγωγεία	1	<b>52</b>
	<b>Δημοτικά</b>	45	
	Ειδικά Δημοτικά	1	<b>46</b>
<b>Δευτεροβάθμια</b>	<b>Γυμνάσια</b>	15	
	Καλλιτεχνικό Γυμνάσιο	1	
	Εσπερινό Γυμνάσιο	1	

Ειδικό Επαγγελματικό Γυμνάσιο	1	18
<b>Λύκεια</b>	12	
ΕΠΑΛ	3	
Εσπερινά Λύκεια	2	
ΕΚ	2	
Ειδικό Επαγγελματικό Λύκειο	1	
ΙΕΚ	1	
ΣΔΕ (Δεύτερης Ευκαιρίας)	1	22

### 2.2.3 SWOT Ανάλυση του Δήμου Περιστερίου

Σε αυτό το κεφάλαιο συνοψίζονται, με την μέθοδο της SWOT Analysis, τα δυνατά και τα αδύνατα σημεία, οι ευκαιρίες και οι απειλές που αφορούν την πόλη του Περιστερίου αλλά και το Δήμο ως Οργανισμό.

#### SWOT Ανάλυση Δήμου Περιστερίου

##### Πλεονεκτήματα – Strengths

- Εύκολη πρόσβαση στο λεκανοπέδιο με τις τρεις στάσεις του Μετρό εντός πόλης.
- Ανεπτυγμένο εμπορικό κέντρο, προσβάσιμο με ικανοποιητικό αριθμό πεζοδρομήσεων και δρόμων ήπιας κυκλοφορίας.
- Διεξαγωγή πλήθους πολιτιστικών δράσεων και σημεία υπερτοπικού πόλου έλξης. (Άλσος)
- Λειτουργία πλήθους δημιουργικών εργαστηρίων και δραστηριοτήτων, με υψηλή ανταπόκριση των Δημοτών.
- Λειτουργία Δημοτικής Βιβλιοθήκης και Δημοτικού Ανοικτού Πανεπιστημίου.
- Ικανοποιητικός αριθμός δημοτικών εγκαταστάσεων που καλύπτουν τις ανάγκες άθλησης και αναψυχής των δημοτών.
- Δυνατότητες ηλεκτρονικών υπηρεσιών και ηλεκτρονικών πληρωμών προς τον Πολίτη/Δημότη, με αποτέλεσμα την αμεσότερη εξυπηρέτηση και τη μείωση των μετακινήσεων.
- Μεγάλος και σύγχρονος μηχανοκίνητος στόλος και υψηλός αριθμός υπαλλήλων καθαριότητας με αποτέλεσμα ικανοποιητική επιχειρησιακή δυνατότητα και «Καθαρή Πόλη».
- Ολοκληρωμένο δίκτυο κάδων ανακύκλωσης και κάδων συλλογής οικιακών απορριμμάτων (κομπόστ).
- Δράσεις ευαισθητοποίησης πολιτών για το περιβάλλον και την ανακύκλωση.

##### Αδυναμίες – Weaknesses

- Πυκνοδομημένος/ πυκνοκατοικημένος Δήμος.
- Έλλειψη χώρων πρασίνου.
- Υποβάθμιση φυσικού περιβάλλοντος, λόγω αυξημένης κίνησης οχημάτων, σε τοπικούς και υπερτοπικούς οδικούς άξονες.
- Έλλειψη ποδηλατοδρόμων.
- Έντονα κυκλοφοριακά προβλήματα στο κέντρο και σοβαρή έλλειψη χώρων στάθμευσης.
- Χαμηλό ποσοστό απόφοιτων τριτοβάθμιας εκπαίδευσης.
- Υψηλή ανεργία ή υποαπασχόληση ειδικά σε νέους και γυναίκες.
- Χωρίς σταθερές συνεργασίες με όμορους Δήμους.

##### ΥΠΗΡΕΣΙΕΣ ΔΗΜΟΥ

- Υπηρεσίες με έλλειψη προσωπικού και κυρίως έλλειψη προσωπικού τριτοβάθμιας εκπαίδευσης.
- Γηρασμένο (με πλειοψηφία άνω των 55) προσωπικό χωρίς εμφανή κίνητρα.
- Ανομοιογένεια δεξιοτήτων και επιχειρησιακής ικανότητας προσωπικού.
- Αλληλοεπικάλυψη αρμοδιοτήτων ή ακάλυπτες αρμοδιότητες ή/και ασαφής προσδιορισμός αρμοδιοτήτων στον ΟΕΥ.
- Έλλειψη συντονισμού μεταξύ των υπηρεσιών, έλλειψη δομημένων διαδικασιών παρακολούθησης και αξιολόγησης έργων, έλλειψη κανονισμών λειτουργίας.

<ul style="list-style-type: none"> <li>• Δίκτυ Κοινωνικής προστασίας με υπηρεσίες υποστήριξης όλων των κοινωνικών και των ευάλωτων ομάδων, υπηρεσίες κοινωνικών παροχών και παροχής βασικών αναγκών σε απόρους.</li> <li>• Εξυπηρέτησης του συνόλου σχεδόν των αιτήσεων φιλοξενίας στους Δημοτικούς Βρεφονηπιακούς Σταθμούς.</li> <li>• Ολοκληρωμένο Σχέδιο Φόρτισης Ηλεκτρικών Οχημάτων (Σ.Φ.Η.Ο.) σε αναμονή για υλοποίηση.</li> <li>• Εγκεκριμένο Σχέδιο Βιώσιμης Αστικής Κινητικότητας (ΣΒΑΚ) σε αναμονή για υλοποίηση.</li> </ul> <p><u>ΥΠΗΡΕΣΙΕΣ ΔΗΜΟΥ</u></p> <ul style="list-style-type: none"> <li>• Ανθρώπινο δυναμικό των Υπηρεσιών του Δήμου με σημαντική εμπειρία.</li> <li>• Συμμετοχή του Δήμου σε ευρωπαϊκά προγράμματα και εμπειρία στη διαχείριση προγραμμάτων ΕΣΠΑ και λοιπών χρηματοδοτήσεων.</li> <li>• Αξιοποίηση κοινωφελών προγραμμάτων απασχόλησης και προγραμμάτων ΟΑΕΔ που ενισχύουν το προσωπικό των Υπηρεσιών.</li> <li>• Ικανοποιητικό επίπεδο μηχανογραφημένων υπηρεσιών και διαδικασιών με συνεχείς προσπάθειες αναβάθμισης.</li> </ul>	<ul style="list-style-type: none"> <li>• Υπαρκτές οι παθογένειες της Ελληνικής Δημόσιας Διοίκησης.</li> </ul>
<b>Ευκαιρίες – Opportunities</b>	<b>Απειλές – Threats</b>
<ul style="list-style-type: none"> <li>• Ψηφιακός μετασχηματισμός του δημόσιου τομέα και του Δήμου Περιστερίου.</li> <li>• Δράσεις «Εξυπνης Πόλης» με σημαντικές παρεμβάσεις, σε τομείς όπως κίνηση στην πόλη, Ηλεκτροφωτισμός, Άρδευση, Πολιτική Προστασία, Εμπορική ζωή, Περιβάλλον, Κυβερνοασφάλεια, Διαχειριστική δυνατότητα υπηρεσιών κλπ.</li> <li>• Ευκαιρίες χρηματοδότησης από τη νέα προγραμματική περίοδο του ΕΣΠΑ, του Ταμείου Ανάκαμψης και των δράσεων ΟΧΕ.</li> <li>• Δυνατότητες εφαρμογής του Σχεδίου Βιώσιμης Αστικής Κινητικότητας (ΣΒΑΚ) για την προώθηση δημιουργίας ποδηλατόδρομων στο υφιστάμενο τοπικό οδικό δίκτυο</li> <li>• Δυνατότητες ενίσχυσης της Ηλεκτροκίνησης με αποτέλεσμα μείωση ατμοσφαιρικής και ακουστικής ρύπανσης.</li> <li>• Ενίσχυση περιβαλλοντικής συνείδησης των πολιτών και κυρίως των μαθητών στις σχολικές κοινότητες.</li> <li>• Εισαγωγή Τεχνικής Νοημοσύνης (AI).</li> <li>• Ενίσχυση συνεργασίας με τοπικούς φορείς και το γειτονικό Πανεπιστημιακό ίδρυμα</li> <li>• Δυνατότητα πρόσβασης στο διαδίκτυο από τους</li> </ul>	<ul style="list-style-type: none"> <li>• Ασταθές διεθνές περιβάλλον με κινδύνους νέας οικονομικής κρίσης, αύξησης των μεταναστευτικών ροών και αύξησης παραβατικών συμπεριφορών.</li> <li>• Αύξηση περιβαλλοντικών επιπτώσεων λόγω κλιματικής αλλαγής με κίνδυνο ακραία φαινόμενα όπως λειψυδρία, πλημμύρες, πυρκαγιές, κλπ.</li> <li>• Υψηλή ατμοσφαιρική ρύπανση με αποτέλεσμα την επιβάρυνση του δημόσιου χώρου</li> <li>• Οικιστική φόρτιση των περιοχών του Δήμου</li> <li>• Ελλιπής αξιοποίηση των Ανανεώσιμων Πηγών Ενέργειας (Α.Π.Ε.) με το επακόλουθο της ενεργειακής φτώχειας.</li> <li>• Αύξηση αριθμού ηλικιωμένων αλλά και διαφόρων κατηγοριών ευάλωτων πολιτών με συνέπεια την αύξηση αναγκών για κοινωνικές δομές και υποστήριξη.</li> </ul> <p><u>ΥΠΗΡΕΣΙΕΣ ΔΗΜΟΥ</u></p> <ul style="list-style-type: none"> <li>• Απουσία κινήτρων για την πλειοψηφία του υπαλληλικού προσωπικού.</li> <li>• Επερχόμενες συνταξιοδοτήσεις μεγάλου μέρους του ανθρώπινου δυναμικού του Δήμου</li> <li>• Συνεχείς μεταβολές στο θεσμικό πλαίσιο</li> </ul>



<p>κοινόχρηστους δημόσιους χώρους</p> <ul style="list-style-type: none"><li>• Ανέγερση νέου πολιτιστικού Μεγάρου ως νέου τοπόσημου στον Δήμο με δραστηριότητες που το καθιστούν υπερτοπικό πόλο έλξης.</li></ul> <p><u>ΥΠΗΡΕΣΙΕΣ ΔΗΜΟΥ</u></p> <ul style="list-style-type: none"><li>• Δυνατότητα άντλησης στελεχών μέσω του Ενιαίου Συστήματος Κινητικότητας</li><li>• Προγράμματα επιμόρφωσης δημόσιων υπαλλήλων από ΙΝΕΠ/ΕΚΔΔΑ</li><li>• Δυνατότητα επέκτασης των ψηφιοποιημένων και μηχανογραφημένων διαδικασιών με πλατφόρμες που διασφαλίζουν δομημένη πρόσβαση και διαδικασίες και ασφάλεια δεδομένων.</li><li>• Ανασχεδιασμός, τροποποίηση ΟΕΥ</li></ul>	<p>οργάνωσης και λειτουργίας των ΟΤΑ</p> <ul style="list-style-type: none"><li>• Περιορισμένα ίδια έσοδα (τέλη, δικαιώματα και έσοδα ακίνητης περιουσίας), και αδυναμία είσπραξης παλιότερων βεβαιωθέντων εσόδων.</li><li>• Καθυστερήσεις στην αποδέσμευση πόρων από το Πρόγραμμα Δημοσίων Επενδύσεων – Εθνικό Πρόγραμμα Ανάπτυξης προς τους Δήμους</li><li>• Ενδεχόμενη μη αποκρουόμενη κυβερνοεπίθεση στις ψηφιακές υποδομές</li></ul>
--	--

**ΚΕΦΑΛΑΙΟ 3:****Καθορισμός Στρατηγικής του Δήμου Περιστερίου****3.1 Άλλα παράλληλα στρατηγικά σχέδια**

Αναφέρονται παρακάτω παράλληλα τρέχοντα ή υλοποιημένα Στρατηγικά Σχέδια που με οποιοδήποτε τρόπο, αφορούν μελλοντικές εξελίξεις στον Δήμο Περιστερίου.

**3.1.1 Ολοκληρωμένες Χωρικές Επενδύσεις Βιώσιμης Αστικής Ανάπτυξης (ΟΧΕ/ΒΑΑ)**

Η «Ολοκληρωμένη Χωρική Επένδυση» (ΟΧΕ), σύμφωνα με το άρθρο 3 (ορισμοί) του ν.4314/2014, αποτελεί εργαλείο εφαρμογής των ολοκληρωμένων προσεγγίσεων για τη Βιώσιμη Αστική Ανάπτυξη ή για άλλες Χωρικές Στρατηγικές, όπως περιγράφονται στο ΕΣΠΑ 2014-2020 και προβλέπονται στα Επιχειρησιακά Προγράμματα της Προγραμματικής Περιόδου 2014-2020.

Όπως αναφέρεται στην ιστοσελίδα του ΕΦΔ ΑΣΔΑ, η «Ολοκληρωμένη Χωρική Επένδυση» (ΟΧΕ), για την Π.Π. 2021 - 2027, αποτελεί εργαλείο εφαρμογής των ολοκληρωμένων προσεγγίσεων για τη Στρατηγική Βιώσιμη Αστική Ανάπτυξη και Αναζωογόνηση της Λειτουργικής Αστικής Περιοχής (ΛΑΠ) της Δυτικής Αθήνας, ιδίως μετά τη διεύρυνση της Περιοχής Παρέμβασης προς βορρά και νότο, επικαιροποιεί, την Χωρική και Αναπτυξιακή Στρατηγική της ΟΧΕ/ΒΑΑ Δυτικής Αθήνας 2014-2020, συμπληρώνοντας το «μίγμα» των Κύριων Χωρικών Στρατηγικών Επιλογών της Στρατηγικής Βιώσιμης Αστικής Ανάπτυξης στη Δυτική Αθήνα, με βάση τις παρακάτω Χωρικές Στρατηγικές Επιλογές:

- την «Αναπτυξιακή» Χωρική Στρατηγική Επιλογή,
- τη «Διαρθρωτική» Χωρική Στρατηγική Επιλογή,
- την «Έξυπνη» Χωρική Στρατηγική Επιλογή,
- την «Πράσινη» Χωρική Στρατηγική Επιλογή, και
- τη «Συνεργατική» Χωρική Στρατηγική Επιλογή.

Στόχος της προτεινόμενης Τοπικής Χωρικής και Αναπτυξιακής Στρατηγικής αποτελεί η ενίσχυση της «πολικότητας» της Δυτικής Αθήνας και η μέσω αυτής αποκατάσταση της ισόρροπης ανάπτυξης στην Περιφέρεια Αττικής, με απώτερο σκοπό την ενίσχυση της Μητροπολιτικότητας και την επανατοποθέτηση της Αττικής στο Ευρωπαϊκό Σύστημα Μητροπόλεων. Η μετάβαση της Δυτικής Αθήνας σε Μητροπολιτικό Πυρήνα της Αττικής θα επιδιωχθεί και μέσω της Ανάδειξης της Δυτικής Αθήνας ως Πολιτιστικού, Τουριστικού, Επιχειρηματικού και Εμπορικού Προορισμού Διεθνούς Αναγνωρισιμότητας και Εμβέλειας, με Ενεργειακή, Περιβαλλοντική και Κοινωνική Προστιθέμενη Αξία για τους κατοίκους, τους εργαζόμενους και τους Επισκέπτες».

Στο πλαίσιο της νέας ΟΧΕ-ΒΑΑ, με την υπ' αρ. 108/2024 (ΑΔΑ: 6ΜΛΙΩΞ2-Γ35) Απόφαση Δ.Σ. ο Δήμος Περιστερίου, υπέβαλλε το Ειδικό Σχέδιο Δράσης με τα εξής έργα :

ΝΕΑ ΕΡΓΑ
1. Αναπλάσεις - Κυκλοφοριακές ρυθμίσεις -ΣΒΑΚ προσβασιμότητα - στις οδούς ΠΕΛΑΣΓΙΑΣ- ΠΕΛΟΠΙΔΑ
2. Ανάπλαση πλατειών και πράσινων διαδρομών
3. Ανάπλαση του πεζόδρομου Κρέσνας
4. Έργα προσβασιμότητας - Αναβάθμιση πρασίνου & Η/Μ εγκαταστάσεων στο συγκρότημα προσφυγικών πολυκατοικιών Αγ. Αντωνίου του Δήμου Περιστερίου
5. Βελτίωση προσβασιμότητας και ασφάλειας στην ΑΓ.ΙΕΡΟΘΕΟΥ του Δήμου Περιστερίου
ΜΕΤΑΦΕΡΟΜΕΝΑ ΕΡΓΑ από την ΒΑΑ/ΟΧΕ 2014-2020

1. Κατασκευή Βρεφονηπιακού Σταθμού στο ΟΤ 800 του Δήμου Περιστερίου.
2. Κατασκευή αθλητικών γηπέδων και διαμόρφωση προσβασιμότητας, σε σχολικές δομές του Δήμου Περιστερίου.

### **3.1.2 Σχέδιο Βιώσιμης Αστικής Κινητικότητας (ΣΒΑΚ) Δήμου Περιστερίου**

*“Το Σχέδιο Βιώσιμης Αστικής Κινητικότητας (ΣΒΑΚ) είναι ένα στρατηγικό σχέδιο που σχεδιάστηκε για να ικανοποιήσει τις ανάγκες για την κινητικότητα των ανθρώπων και των επιχειρήσεων στις πόλεις και στα περιχώρά τους για μια καλύτερη ποιότητα ζωής. Βασίζεται στις υφιστάμενες πρακτικές σχεδιασμού και λαμβάνει υπόψη του τις βασικές αρχές της ενοποίησης, της συμμετοχικής διαδικασίας και της αξιολόγησης.”*

(ΟΔΗΓΙΕΣ ΓΙΑ ΤΗΝ ΑΝΑΠΤΥΞΗ ΚΑΙ ΥΛΟΠΟΙΗΣΗ ΕΝΟΣ ΣΧΕΔΙΟΥ ΒΙΩΣΙΜΗΣ ΑΣΤΙΚΗΣ ΚΙΝΗΤΙΚΟΤΗΤΑΣ, ELTIS, 2014)

Η αναγκαιότητα ανάπτυξης ενός Σχεδίου Βιώσιμης Αστικής Κινητικότητας (ΣΒΑΚ) για την πόλη του Περιστερίου προέκυψε από την ανάγκη επίλυσης ενός μεγάλου αριθμού προβλημάτων, άμεσα συνυφασμένων με την κινητικότητα των ανθρώπων και των επιχειρήσεων και της γενικότερης κυκλοφοριακής οργάνωσης της πόλης.

Με απόφαση του Δ.Σ. του Πράσινου Ταμείου, ο Δήμος Περιστερίου εντάχθηκε ως δικαιούχος χρηματοδότησης στον Άξονα Προτεραιότητας 4 «Βιώσιμη Αστική Κινητικότητα» του Χρηματοδοτικού Προγράμματος «ΛΟΙΠΕΣ ΔΡΑΣΕΙΣ ΠΕΡΙΒΑΛΛΟΝΤΙΚΟΥ ΙΣΟΖΥΓΙΟΥ» για την υλοποίηση ΣΒΑΚ. Μετά την ολοκλήρωση των απαιτούμενων διαδικασιών διαγωνισμού, ο Δήμος Περιστερίου υπέγραψε την υπ’ αριθμό οικ. 48374/2019 (ΑΔΑΜ: 19ΣΥΜΝ005712553) σύμβαση ανάθεσης εκπόνησης της μελέτης.

Η εκπόνηση της μελέτης πραγματοποιήθηκε σε τρία στάδια. Κατά το 1ο στάδιο έγινε συλλογή στοιχείων της υφιστάμενης κατάστασης χρήσεων γης, κυκλοφορίας, στάθμευσης και εξυπηρέτησης των μετακινούμενων, ανάλυση και αξιολόγηση των στοιχείων αυτών και εντοπισμός προβλημάτων κινητικότητας. Στη συνέχεια, αναπτύχθηκε ένα κοινό όραμα για τη βιώσιμη κινητικότητα του Δήμου, το οποίο γνωστοποιήθηκε στο ευρύ κοινό μέσω εκστρατειών ενημέρωσης και ανοιχτών εκδηλώσεων. Κατά το 2ο στάδιο, με βάση τα στοιχεία και τα αποτελέσματα της ανάλυσης της υφιστάμενης κατάστασης, διαμορφώθηκε ένας αριθμός εναλλακτικών σχεδίων οργάνωσης και διαχείρισης της κινητικότητας της περιοχής. Κατά το 3ο στάδιο, πραγματοποιήθηκε μια λεπτομερέστερη ανάλυση των προκαταρκτικών προτεινόμενων δράσεων και διατυπώθηκε η οριστική πρόταση των σεναρίων βιώσιμης διαχείρισης της κινητικότητας, καθώς και του σχεδίου δράσης για την υλοποίηση και κοστολόγηση των προτεινόμενων μέτρων. Κρίσιμο στοιχείο για την επιτυχία ενός ΣΒΑΚ είναι η ενεργός συμμετοχή όλων των φορέων/πολιτών. Για το σκοπό αυτό και στα πλαίσια της σύμβασης, πραγματοποιήθηκαν τρεις δημόσιες διαβουλεύσεις (στην αρχή του έργου, πριν τη διαμόρφωση του τελικού σεναρίου και μετά την ολοκλήρωση του σχεδίου δράσης). Επίσης, έχει αναπτυχθεί ιστοσελίδα του ΣΒΑΚ: <http://svak4peristeri.org/>.

Σύμφωνα με τα άρθρα 7 και 8 του Ν.4784/2021, το ΣΒΑΚ αναθεωρείται οποτεδήποτε μετά την παρέλευση πέντε (5) ετών και με βάση τα πορίσματα των εκθέσεων προόδου ή έπειτα από νέες ανάγκες ή δεδομένα και οπωσδήποτε μέχρι τη συμπλήρωση δεκαετίας από την ημερομηνία έκδοσης χαρακτηρισμού του.

### **3.1.3 Σχέδιο Φόρτισης Ηλεκτρικών Οχημάτων (ΣΦΗΟ)**

Στο πλαίσιο της ανάπτυξης της ηλεκτροκίνησης σε ολόκληρη τη χώρα και την επέκταση της χρήσης οχημάτων χαμηλών και μηδενικών εκπομπών και με βάση το ν.4710/2020 «Πρώθηση της ηλεκτροκίνησης και άλλες διατάξεις», οι Δήμοι μητροπολιτικών κέντρων, οι μεγάλοι ηπειρωτικοί Δήμοι, οι Δήμοι πρωτεύουσών περιφερειακών ενοτήτων, καθώς και οι μεγάλοι και μεσαίοι νησιωτικοί Δήμοι της χώρας είχαν την υποχρέωση να συντάξουν Σχέδια Φόρτισης Ηλεκτρικών Οχημάτων (Σ.Φ.Η.Ο.).

Το Σχέδιο Φόρτισης Ηλεκτρικών Οχημάτων (Σ.Φ.Η.Ο.) αφορά στη χωροθέτηση δημοσίως προσβάσιμων σημείων επαναφόρτισης Ηλεκτρικών Οχημάτων (Η/Ο) κανονικής ή υψηλής ισχύος και αντίστοιχα θέσεων στάθμευσης Η/Ο, εντός των διοικητικών ορίων του Δήμου. Τα Σ.Φ.Η.Ο. αποτελούν ουσιαστικά τον Οδικό Χάρτη χωροθέτησης των δημοσίως προσβάσιμων θέσεων στάθμευσης και φόρτισης ηλεκτρικών οχημάτων που αποτελεί και το προαπαιτούμενο για την ανάπτυξη των σχετικών υποδομών στην Ελλάδα.

Οι πόλεις πρέπει να αποκτήσουν το δικό τους δίκτυο φόρτισης ηλεκτρικών οχημάτων. Ένα από τα πρώτα βήματα είναι η εκπόνηση ενός Στρατηγικού Σχεδίου για το δημόσιο δίκτυο φορτιστών, το οποίο θα συμβάλλει καθοριστικά στην επόμενη ημέρα μετάβασης στην ηλεκτροκίνηση.

Σύμφωνα με το άρθρο 17 του ν.4710/2020 καθίσταται υποχρεωτική η χωροθέτηση ενός (1) κατ' ελάχιστον σημείου επαναφόρτισης ηλεκτρικών οχημάτων ανά χίλιους (1.000) κατοίκους εντός των ορίων διοικητικής ευθύνης του κάθε δήμου. Με δεδομένο ότι ο πληθυσμός του Δήμου Περιστερίου ανέρχεται σε 139.981 κατοίκους, σύμφωνα με τη τελευταία απογραφή του 2011, θα πρέπει να χωροθετηθούν τουλάχιστον εκατόν σαράντα (140) σημεία φόρτισης.

Ο Δήμος Περιστερίου ολοκλήρωσε τη σύνταξη του εν λόγω σχεδίου, μέσω χρηματοδότησης από το ΠΡΑΣΙΝΟ ΤΑΜΕΙΟ, σύμφωνα με την υπ' αριθμό 201.6/23-12-2020 (ΑΔΑ: Ψ2ΟΤ46Ψ844-ΙΞΑ) Απόφαση Ένταξης (Άξονας Προτεραιότητας 2 «Σχέδια φόρτισης ηλεκτρικών οχημάτων (Σ.Φ.Η.Ο.)» του Χρηματοδοτικού Προγράμματος «ΔΡΑΣΕΙΣ ΠΕΡΙΒΑΛΛΟΝΤΙΚΟΥ ΙΣΟΖΥΓΙΟΥ 2020») και την υπ' αριθμό 8/21-01-2021 (ΑΔΑ: ΩΤΘ3ΩΞ2-2ΔΟ) Απόφαση της Οικονομικής Επιτροπής Δήμου Περιστερίου περί αποδοχής χρηματοδότησης. Σύμφωνα με το πλάνο προοδευτικής υλοποίησης του ΣΦΗΟ στον Δήμο μας, η χρονική περίοδος εγκατάστασης των 146 προτεινόμενων υποδομών φορτιστών παρουσιάζεται στον πίνακα που ακολουθεί.

Είδος Φορτιστή	AC 22 kW (1 παροχή)	AC 22 kW (2 παροχές)	DC 50 kW (2 παροχές)	DC 120 kW (2 παροχές)
1 <sup>ο</sup> έτος	9	38	14	1
2 <sup>ο</sup> έτος	0	21	0	0
3 <sup>ο</sup> έτος	0	7	0	0

Στην παρούσα φάση ο Δήμος Περιστερίου αναζητεί πηγή χρηματοδότησης για την υλοποίηση εγκατάστασης των παραπάνω φορτιστών.

### **3.1.4 Στρατηγικός Σχεδιασμός Έξυπνης πόλης Δήμου Περιστερίου**

Στο Επιχειρησιακό Πρόγραμμα 2020-2023 του Δήμου Περιστερίου έχει αποτυπωθεί το όραμα του Δήμου "Να αναδειχθεί το Περιστέρι σε Έξυπνη και Λειτουργική πόλη, Ανθεκτική στην Κλιματική Αλλαγή, με ισχυρή Πολιτιστική ταυτότητα". Ο γενικός στρατηγικός στόχος προτεραιοποιεί

ξεκάθαρα τη μετάβαση του Δήμου Περιστερίου σε ένα σύγχρονο Δήμο που επιδιώκει να γίνει πρότυπο έξυπνης και βιώσιμης πόλης ικανοποιώντας τις σύγχρονες ανάγκες των δημοτών, επιχειρήσεων και επισκεπτών του δήμου αξιοποιώντας τεχνολογικές λύσεις.

Για την επίτευξη των στόχων αυτών εκπονήθηκε μελέτη Ψηφιακής Στρατηγικής για το Δήμο και η κατάρτιση ενός 5ετούς Επιχειρησιακού Σχεδίου Δράσης για την υλοποίηση αυτής, που αποτέλεσε τον οδικό χάρτη και το πλαίσιο για την ψηφιακή ανάπτυξη και το μετασχηματισμό του Δήμου σε 'Έξυπνη πόλη'.

Ο 'Στρατηγικός Σχεδιασμός Έξυπνης Πόλης' υποβλήθηκε ως ένα σύνολο πολιτικών και δράσεων που ομαδοποιούνται σε 4 πυλώνες:

Πυλώνας 1- Έξυπνη Διοίκηση

Πυλώνας 2- Έξυπνη Κινητικότητα

Πυλώνας 3- Έξυπνες Υποδομές

Πυλώνας 4- Έξυπνα Κτίρια

Οι προτεινόμενες Δράσεις των Πυλώνων ικανοποιούν στόχους όλων των αξόνων του Στρατηγικού Προγράμματος του Δήμου όπως παρακάτω:

	Π1- Έξυπνη Διοίκηση	Π2- Έξυπνη Κινητικότητα	Π3- Έξυπνες Υποδομές	Π4- Έξυπνα Κτίρια
Α.Π.1 Περιβάλλον & Ποιότητα Ζωής	✓	✓	✓	✓
Α.Π.2 Κοινωνική Πολιτική, Υγεία, Παιδεία, Πολιτισμός & Αθλητισμός	✓	✓	✓	✓
Α.Π.3 Τοπική Οικονομία & Απασχόληση	✓	✓	✓	
Α.Π.4 Ολοκληρωμένες Ηλεκτρονικές Υπηρεσίες	✓	✓	✓	

Ο 'Στρατηγικός Σχεδιασμός Έξυπνης Πόλης' ήταν προαπαιτούμενη δράση για να υποβάλει ο Δήμος αίτημα ένταξης στην πρόσκληση 18906/21.12.2021 της ΚτΠ. Σύμφωνα με τη σχετική πρόσκληση ο Δήμος Περιστερίου αποτέλεσε επιλέξιμο Δήμο και τελικά χρηματοδοτήθηκε από το πρόγραμμα Ελλάδα 2.0 Εθνικό Σχέδιο Ανάκαμψης και Ανθεκτικότητας, Άξονας 2.2 «Ψηφιακός μετασχηματισμός του κράτους» Τίτλος Δράσης: 16854 - ΕΞΥΠΝΕΣ ΠΟΛΕΙΣ για την προμήθεια: **«Υλοποίηση Εφαρμογών Έξυπνης Πόλης του Δήμου Περιστερίου».**

### 3.2 Το Όραμα Και Οι Αρχές Του Δήμου

Αποστολή του Δήμου, όπως έχει αποτυπωθεί στο θεσμικό πλαίσιο της αυτοδιοίκησης είναι: «*Η διακυβέρνηση των τοπικών υποθέσεων και η παροχή δημόσιων αγαθών και υπηρεσιών για την ικανοποίηση αναγκών των κατοίκων και των τοπικών φορέων, με απώτερο σκοπό τη βιώσιμη κοινωνική και οικονομική ανάπτυξη της περιοχής του*».

Το αναπτυξιακό όραμα του Δήμου Περιστερίου για την περίοδο 2024-2028, με βάση τις επιδιώξεις και δεσμεύσεις της Δημοτικής Αρχής, αλλά και όλες τις παραμέτρους που αναφέρθηκαν στα προηγούμενα κεφάλαια και επηρεάζουν την επιχειρησιακή ικανότητα του, είναι:

**«Περιστερί Έξυπνη, Λειτουργική, Καθαρή πόλη, με πολιτοκεντρικό χαρακτήρα, πολιτιστικό αποτύπωμα, κοινωνική συνοχή και υπερτοπικά χαρακτηριστικά.»**

Οι κατευθυντήριες αρχές για τον τρόπο προσέγγισης του οράματος συνοψίζονται στις ακόλουθες:

- ✓ **Έξυπνη Πόλη:** Χρήση ψηφιακών και έξυπνων λύσεων για τη διαχείριση των υποδομών και των υπηρεσιών με στόχο τη βελτίωση της ποιότητας ζωής.
- ✓ **Πόλη με υπερτοπικά χαρακτηριστικά:** Τοπόσημα, Πολιτιστικές και αθλητικές υποδομές, δραστηριότητες και εκδηλώσεις που μπορούν να αναδείξουν ακόμα περισσότερο τον Δήμο ως προορισμό κοινού από άλλες περιοχές.
- ✓ **Συμμετοχική Αντίληψη:** Ενθάρρυνση της συμμετοχής των πολιτών σε διαδικασίες δημόσιας διαβούλευσης, και διαφάνεια στην λήψη αποφάσεων.
- ✓ **Συμπερίληψη:** Διασφάλιση ότι όλοι οι πολίτες έχουν πρόσβαση σε βασικές υπηρεσίες και υποδομές, προωθώντας την κοινωνική ισότητα και την ένταξη.
- ✓ **Κοινωνική συνοχή:** Προαγωγή της αλληλεπίδρασης και της κοινωνικοποίησης των δημοτών σε καθαρούς Δημόσιους χώρους ευεξίας και πολιτισμού αλλά και πολιτιστικές, εκπαιδευτικές και ψυχαγωγικές εκδηλώσεις προωθώντας ένα αίσθημα κοινότητας και «συνανήκειν».
- ✓ **Πολιτοκεντρικές Σχεδιασμός:** Λύσεις ηλεκτρονικής διακυβέρνησης και ηλεκτρονικών υπηρεσιών με στόχο ο Πολίτης να έχει δυνατότητα να εξυπηρετείται εξ' αποστάσεως χωρίς ταλαιπωρία και μετακινήσεις.
- ✓ **Βιώσιμη Κινητικότητα:** Μείωση της εξάρτησης από το αυτοκίνητο ως μέσω πρόσβασης στο κέντρο της πόλης, με υποστήριξη εναλλακτικών λύσεων.
- ✓ **Κυκλική Οικονομία:** Επιμονή και ενίσχυση στα προγράμματα ανακύκλωσης και κομποστοποίησης, ενίσχυση της εκπαίδευσης και ευαισθητοποίησης για το περιβάλλον και τους κινδύνους που το απειλούν.
- ✓ **Ενεργειακή Αποδοτικότητα:** Αύξηση της χρήσης ανανεώσιμων πηγών ενέργειας, προώθηση της ενεργειακής αποδοτικότητας σε κτίρια και υποδομές.
- ✓ **Καθαριότητα, Σεβασμός στον Δημόσιο χώρο:** Διατήρηση και ενίσχυση της επιχειρησιακής ικανότητας των Δημοτικών Υπηρεσιών να διατηρούν την πόλη και τον Δημόσιο χώρο καθαρό και προσβάσιμο.
- ✓ **Φυσικό περιβάλλον:** Συντήρηση υπαρχόντων χώρων πρασίνου και δημιουργία νέων με προσεγγισμένο σχεδιασμό και αισθητική που θα προσφέρουν νέες ευκαιρίες για ψυχαγωγία και κοινωνικοποίηση.
- ✓ **Εκπαίδευση, Δια βίου Μάθηση, Πολιτισμός:** Διατήρηση και ενίσχυση της επιχειρησιακής ικανότητας των Δημοτικών εκπαιδευτικών και καλλιτεχνικών δομών της πόλης (Βιβλιοθήκη, δημοτικό Πανεπιστήμιο, Ωδείο, κ.λπ.)
- ✓ **Αθλητισμός-Ευεξία:** Άρτια συντήρηση των αθλητικών χώρων της πόλης, δημιουργία νέων χώρων, ενίσχυση της επιχειρησιακής ικανότητας των Δημοτικών αθλητικών δομών.

- ✓ **Ενίσχυση επιχειρηματικότητας:** Χρήση νέων τεχνολογιών για την ενίσχυση μέσω διαφημιστικών εργαλείων των επιχειρήσεων της πόλης. Ενίσχυση του υπερτοπικού χαρακτήρα της πόλης και προσέλκυση κοινού άλλων περιοχών
- ✓ **Δίκτυο κοινωνικών υπηρεσιών και υπηρεσιών υγείας:** Διατήρηση και ενίσχυση της επιχειρησιακής δυνατότητας των Δημοτικών Δομών κοινωνικής Πολιτικής και υγείας.
- ✓ **Φροντίδα Αστικής Πανίδας:** Ενίσχυση των δυνατοτήτων φροντίδας των αδέσποτων ζώων με υπηρεσία αιχμής και στόχους την ευημερία των ζώων, την υγεία των πολιτών και ένα πολιτισμένο περιβάλλον στην κοινότητα.
- ✓ **Πολιτική Προστασία:** Ενίσχυση της επιχειρησιακής δυνατότητας της υπηρεσίας και ενίσχυση των δράσεων εθελοντισμού με στόχο ένα Δήμο ανθεκτικό στην κλιματική αλλαγή και σε ακραία φαινόμενα.

### 3.3 Άξονες, Μέτρα και Στόχοι του Στρατηγικού Σχεδίου

Η στρατηγική του Δήμου αποτελεί συνεκτικό σύνολο στόχων και πολιτικών που αποσκοπούν στην εκπλήρωση της αποστολής και στην επίτευξη του οράματός του.

Για τον σχεδιασμό των στόχων και των πολιτικών εκτός από το όραμα της Δημοτικής Αρχής πρωτεύοντα ρόλο έχουν οι τοπικές ανάγκες, όπως έχουν προκύψει από την παραπάνω ανάλυση περιβάλλοντος αλλά και οι ανάγκες για εσωτερική βελτίωση και καλύτερη ανταπόκριση των υπηρεσιών του Δήμου στις ανάγκες των πολιτών.

Παράλληλα με το τοπικό περιβάλλον, λαμβάνονται υπόψη οι κεντρικές πολιτικές αλλά και οι ευρωπαϊκές κατευθύνσεις που αποτυπώνονται τόσο στις Εθνικές τομεακές στρατηγικές όσο και στις αντίστοιχες Ευρωπαϊκές, ενώ υπάρχει σύνδεση των Αξόνων Προτεραιότητας του παρόντος Στρατηγικού Σχεδίου με τους Στόχους Βιώσιμης Ανάπτυξης (ΣΒΑ) του ΟΗΕ με έμφαση στην κοινωνική ευημερία και τη δίκαιη και χωρίς αποκλεισμούς ανάπτυξη.

Η εξειδίκευση της στρατηγικής ξεκινά με τον προσδιορισμό των Αξόνων Προτεραιότητας, οι οποίοι καθορίζονται με υπουργική απόφαση του Υπουργού Εσωτερικών, σχετικά με το περιεχόμενο, τη δομή και το τρόπο υποβολής των επιχειρησιακών προγραμμάτων των ΟΤΑ α' βαθμού.

Σύμφωνα με την υπ' αριθμό 41179/2014 (ΦΕΚ Β 2970) υπουργική απόφαση, οι Άξονες Προτεραιότητας καθορίζονται ως εξής:

ΑΞΟΝΕΣ ΠΡΟΤΕΡΑΙΟΤΗΤΑΣ	
Άξονας Προτεραιότητας 1	Περιβάλλον & Ποιότητα Ζωής
Άξονας Προτεραιότητας 2	Κοινωνική Πολιτική, Υγεία, Παιδεία, Πολιτισμός και Αθλητισμός
Άξονας Προτεραιότητας 3	Τοπική Οικονομία και Απασχόληση
Άξονας Προτεραιότητας 4	Βελτίωση Διοικητικής Ικανότητας & Οικονομικής Κατάστασης

Για κάθε ένα από τους παραπάνω άξονες εξειδικεύονται Μέτρα και Στόχοι τοπικής ανάπτυξης. Οι Άξονες, τα Μέτρα και οι Στόχοι συνδέονται ιεραρχικά και εξειδικεύουν το στρατηγικό όραμα του Δήμου. Στον παρακάτω Πίνακα εξειδικεύονται τα Μέτρα και στους επόμενους πίνακες εξειδικεύονται οι επιμέρους Στόχοι κάθε Μέτρου.

Η εξειδίκευση σε Στόχους περιλαμβάνει και την πληροφορία των αρμόδιων και συναρμόδιων Υπηρεσιών με συντομογραφίες όπως παρακάτω:

Συντομογραφίες	
Γρ.Δ	Γραφείο Δημάρχου
Γρ.ΑΔ	Γραφείο Αρμόδιου Αντιδημάρχου
Γ.Γ.	Γενική Γραμματέας
ΔΠΟΠ	Δ/νση Προγραμματισμού, Οργάνωσης & Πληροφορικής
ΔΔΥ	Δ/νση Διοικητικών Υπηρεσιών
ΔΟΥ	Δ/νση Οικονομικών Υπηρεσιών
ΔΤΥ	Δ/νση Τεχνικών Υπηρεσιών



ΔΥΔΟΜ	Δ/νση Υπηρεσίας Δόμησης
ΔΠΠΖ	Δ/νση Περιβάλλοντος & Ποιότητας Ζωής
ΔΚΠΠΠ	Δ/νση Κοινωνικής Πολιτικής, Παιδείας, Πολιτισμού & Νέας Γενιάς
ΔΧΠ	Δ/νση Χρηματοδοτούμενων Προγραμμάτων
ΔΚΕΠ	Δ/νση ΚΕΠ
Σχ.Επ.	Σχολικές Επιτροπές
Πολ.Π.	Πολιτική Προστασία
Τ.Αθλ.	Τμήμα Αθλητισμού
Γ.Τπ.	Γραφείο Τύπου

Σε κάθε περίπτωση εγγραφόμενου Στόχου, ακόμα και όταν δεν αναφέρεται ρητά, η Διοίκηση του Δήμου, μέσω των αιρετών και των νόμιμων οργάνων Διοίκησης, ασκεί καθοριστική αρμοδιότητα. Επίσης στη μεγάλη πλειοψηφία των εγγραφόμενων Στόχων ακόμα και όταν δεν αναφέρεται ρητά εμπλέκεται ως συναρμόδια η Διεύθυνση Οικονομικών, αφού εκτελεί τον προϋπολογισμό και εξασφαλίζει τη χρηματοδότηση.

ΑΞΟΝΑΣ 1: Περιβάλλον και Ποιότητα Ζωής			
Μέτρο	Στόχος	ΑΡΜΟΔΙΑ ΥΠΗΡΕΣΙΑ	ΣΥΝΑΡΜΟΔΙΕΣ ΥΠΗΡΕΣΙΕΣ
Μέτρο 1.1: Ανθεκτικότητα του Δήμου στην κλιματική αλλαγή	1.1.1 Συστήματα πρόληψης και παρακολούθησης δεικτών	ΠολΠ	ΔΠΟΠ, ΔΤΥ
	1.1.2 Έργα και παρεμβάσεις Πολιτικής Προστασίας	ΔΤΥ	
	1.1.3 Επικαιροποίηση Γενικών Σχεδίων Αντιμετώπισης Εκτάκτων Αναγκών και Διαχείρισης Συνεπειών	ΠολΠ	
	1.1.4 Ενίσχυση διοικητικής και επιχειρησιακής ικανότητας της Πολιτικής Προστασίας	ΠολΠ	Γρ.Δ
Μέτρο 1.2: Βιώσιμος Δημόσιος χώρος και Ασφάλεια	1.2.1 Παρεμβάσεις / αναπλάσεις δημόσιων κοινόχρηστων χώρων και χώρων πρασίνου	ΔΤΥ	
	1.2.2 Παρεμβάσεις στον Πολεοδομικό και Αστικό ιστό για μια βιώσιμη αστική ανάπτυξη.	ΔΤΥ	ΔΥΔΟΜ
	1.2.3 Παρεμβάσεις για τη βελτίωση του οδικού δικτύου και την Ενίσχυση Οδικής Ασφάλειας	ΔΤΥ	
	1.2.4 Συντηρήσεις υπαρχουσών υποδομών Δημόσιου χώρου	ΔΥΔΟΜ	ΔΟΥ
	1.2.5 Ενίσχυση ασφάλειας στον Δημόσιο χώρο	ΔΤΥ	ΔΠΠΖ

Μέτρο 1.3: Ακίνητη περιουσία, Υποδομές και Δίκτυα	1.3.1 Ολοκλήρωση Νέου Πολιτιστικού Κέντρου	ΔΤΥ	ΔΚΠΠΠ
	1.3.2 Αξιοποίηση Ακίνητης Περιουσίας του Δήμου	ΔΟΥ	ΔΤΥ
	1.3.3 Εκσυγχρονισμός εγκαταστάσεων και υποδομών με εγκατάσταση 'έξυπνων' συστημάτων διαχείρισης	ΔΤΥ	ΔΠΟΠ
	1.3.6. Ενεργειακή αναβάθμιση δημοτικών κτηρίων	ΔΤΥ	
	1.3.7. Εγκατάσταση συστημάτων παραγωγής ανανεώσιμων πηγών ενέργειας	ΔΤΥ	ΔΠΠΖ
	1.3.8. Συντηρήσεις κτιρίων, υποδομών και δικτύων	ΔΤΥ	ΔΔΥ
Μέτρο 1.4: Βιώσιμη Αστική Κινητικότητα	1.4.1 Βελτιώσεις και επεκτάσεις πεζοδρομίων και πεζοδρόμων	ΔΤΥ	
	1.4.2 Βελτίωση οδικού δικτύου	ΔΤΥ	
	1.4.3 Προώθηση εναλλακτικών τρόπων μετακίνησης μέσω της υλοποίησης του ΣΒΑΚ	ΔΤΥ	ΔΠΠΖ
	1.4.4 Λειτουργία δημοτικής συγκοινωνίας με ηλεκτροκίνηση	ΔΠΠΖ	
	1.4.5. Λειτουργία ελεγχόμενης στάθμευσης	ΔΠΟΠ	ΔΤΥ
	1.4.6. Δημιουργία ποδηλατοδρόμων	ΔΤΥ	
	1.4.7. Ενίσχυση ασφάλειας διαβάσεων πεζών	ΔΤΥ	ΔΠΟΠ
	1.4.8. Επέκταση και δημιουργία χώρων στάθμευσης	ΔΤΥ	
	1.4.9 Ενίσχυση της κινητικότητας και της προσβασιμότητας	ΔΤΥ	
	1.4.10 Λειτουργία Συστημάτων Φόρτισης Ηλεκτρικών Οχημάτων (ΣΦΗΟ)	ΔΤΥ	ΔΠΠΖ
Μέτρο 1.5: Καθαριότητα, Διαχείριση Απορριμάτων, Κυκλική Οικονομία	1.5.1 Διατήρηση και βελτίωση του επιχειρησιακού επιπέδου της υπηρεσίας	ΔΠΠΖ	
	1.5.2 Ολοκληρωμένη και σύγχρονη διαχείριση αποβλήτων όλων των ειδών	ΔΠΠΖ	
	1.5.3 Ενίσχυση των δράσεων ανακύκλωσης και της διαλογής στην πηγή.	ΔΠΠΖ	
	1.5.4 Ενημέρωση, ευαισθητοποίηση πολιτών σε θέματα κυκλικής οικονομίας	ΔΠΠΖ	

Μέτρο 1.6: Διαχείριση Αστικής Πανίδας	1.6.1 Βελτίωση των επιχειρησιακών δυνατοτήτων της αρμόδιας υπηρεσίας	ΔΚΠΠΠ	
---------------------------------------	--	-------	--

ΑΞΟΝΑΣ 2: Κοινωνική Πολιτική, Υγεία, Παιδεία, Πολιτισμός & Αθλητισμός			
Μέτρο	Στόχος	ΑΡΜΟΔΙΑ ΥΠΗΡΕΣΙΑ	ΣΥΝΑΡΜΟΔΙΕΣ ΥΠΗΡΕΣΙΕΣ
Μέτρο 2.1: Κοινωνική μέριμνα	2.1.1 Διατήρηση και βελτίωση του επιχειρησιακού επιπέδου των υπηρεσιών στήριξης ευάλωτων κοινωνικών ομάδων	ΔΚΠΠΠ	
	2.1.2 Στήριξη και βελτίωση λειτουργίας υπαρχουσών Δομών και Προγραμμάτων Κοινωνικής Μέριμνας (Βρεφονηπιακοί σταθμοί, ΚΕ.ΦΙ., Κ.Δ.ΑΠ. κ.λπ.)	ΔΚΠΠΠ	
	2.1.3 Επέκταση και αναβάθμιση κτιριακών υποδομών	ΔΤΥ	ΔΚΠΠΠ
	2.1.4 Δράσεις για κοινωνικά θέματα (ισότητα, συμπερίληψη, διακρίσεις, βία κ.λπ.)	ΔΚΠΠΠ	Γρ.Δ
	2.1.5 Ενίσχυση του εθελοντισμού για την υποστήριξη δράσεων κοινωνικής αλληλεγγύης	ΔΚΠΠΠ	Γρ.Δ
Μέτρο 2.2: Υγεία	2.2.1 Βελτίωση του επιχειρησιακού επιπέδου της υπηρεσίας του ΚΕΠ Υγείας.	Γρ.ΑΔ	
	2.2.2 Οργάνωση προληπτικών εξετάσεων για το κοινό σε τακτή βάση.	Γρ.ΑΔ	
	2.2.3 Ανάπτυξη προγραμμάτων αγωγής και προαγωγής της υγείας.	Γρ.ΑΔ	
Μέτρο 2.3: Παιδεία	2.3.1 Διατήρηση και βελτίωση της λειτουργικότητας και των υποδομών των μονάδων Πρωτοβάθμιας και Δευτεροβάθμιας Εκπαίδευσης.	Σχ.Επ.	ΔΚΠΠΠ
	2.3.2 Διατήρηση και βελτίωση της λειτουργικότητας των δημοτικών εκπαιδευτικών δομών του Δήμου (Δημοτική Βιβλιοθήκη και Πανεπιστήμιο).	ΔΕΠΑΔΠ	Γρ.Δ
	2.3.3 Λειτουργική και Ενεργειακή αναβάθμιση των σχολικών κτιρίων.	ΔΤΥ	Σχ.Επ.
	2.3.4 Δράσεις εκπαιδευτικού περιεχομένου.	ΔΚΠΠΠ	Γρ.Δ
Μέτρο 2.4: Πολιτισμός	2.4.1 Διατήρηση και βελτίωση της επιχειρησιακής ικανότητας των Δημοτικών Δομών Πολιτισμού (Ωδείο, Δημιουργικά Εργαστήρια κ.λπ.)	ΔΚΠΠΠ	ΔΕΠΑΔΠ
	2.4.2 Λειτουργική, αισθητική και ενεργειακή αναβάθμιση των πολιτιστικών υποδομών	ΔΤΥ	ΔΚΠΠΠ
	2.4.3 Λειτουργία νέου πολιτιστικού κέντρου	ΔΚΠΠΠ	Γρ.Δ
	2.4.4 Δράσεις πολιτιστικού περιεχομένου	Γρ.Δ	ΔΚΠΠΠ

Μέτρο 2.5: Αθλητισμός	2.5.1 Διατήρηση και βελτίωση της λειτουργικότητας των Δημοτικών εγκαταστάσεων άθλησης	Τ.ΑΘΛ.	
	2.5.2 Αναβάθμιση των αθλητικών υποδομών	ΔΤΥ	Τ.ΑΘΛ.
	2.5.3 Δράσεις στήριξης των αθλητικών σωματείων της πόλης	Γρ.ΑΔ	Τ.ΑΘΛ.
	2.5.4 Δράσεις αθλητισμού στην πόλη	Γρ.ΑΔ	Τ.ΑΘΛ.

ΑΞΟΝΑΣ 3: Τοπική Οικονομία & Απασχόληση			
Μέτρο	Στόχος	ΑΡΜΟΔΙΑ ΥΠΗΡΕΣΙΑ	ΣΥΝΑΡΜΟΔΙΕΣ ΥΠΗΡΕΣΙΕΣ
Μέτρο 3.1: Επιχειρηματικό Περιβάλλον	3.1.1 Βελτίωση της λειτουργικότητας και της βιώσιμης κινητικότητας της πόλης.	ΔΤΥ	
	3.1.2 Αναβάθμιση του εμπορικού κέντρου της πόλης	ΔΤΥ	
Μέτρο 3.2: Στήριξη της Επιχειρηματικότητας και της Απασχόλησης	3.2.1 Διασύνδεση του Δήμου με φορείς υλοποίησης πολιτικών απασχόλησης	ΔΔΥ	ΔΟΥ
	3.2.3 Δράσεις-Εκδηλώσεις για την υποστήριξη της τοπικής οικονομίας και της απασχόλησης	Γρ.Δ.	ΔΠΟΠ
Μέτρο 3.3: Καινοτομία και Επιχειρηματικότητα	3.3.2 Καινοτόμες δράσεις για την υποστήριξη της τοπικής οικονομίας με τη χρήση νέων τεχνολογιών	ΔΠΟΠ	
	3.3.1 Δράσεις-Εκδηλώσεις για την υποστήριξη της καινοτομίας στην επιχειρηματικότητα	Γρ.Δ.	ΔΠΟΠ

ΑΞΟΝΑΣ 4: Βελτίωση Διοικητικής Ικανότητας & Οικονομικής Κατάστασης του Δήμου			
Μέτρο	Στόχος	ΑΡΜΟΔΙΑ ΥΠΗΡΕΣΙΑ	ΣΥΝΑΡΜΟΔΙΕΣ ΥΠΗΡΕΣΙΕΣ
Μέτρο 4.1: Ανθρώπινο Δυναμικό και Υλικοτεχνική Υποδομή	4.1.1 Συντήρηση, ενεργειακή και λειτουργική αναβάθμιση των κτιρίων, των υποδομών και του εξοπλισμού των Υπηρεσιών του Δήμου	ΔΔΥ	ΔΤΥ, ΔΠΠΖ
	4.1.2 Κατάρτιση, επιμόρφωση και βέλτιστη αξιοποίηση του ανθρώπινου δυναμικού του Δήμου	Γ.Γ., Γρ.Δ	ΔΔΥ
Μέτρο 4.2: Βελτίωση της διοικητικής και επιχειρησιακής ικανότητας	4.2.1 Βελτίωση των διαδικασιών Οργάνωσης, Διοίκησης, λήψης αποφάσεων και διαχείρισης Ανθρώπινων πόρων	Γ.Γ, ΔΔΥ	Γ.Γ, ΔΔΥ
	4.2.2 Ανάπτυξη συστήματος ποιότητας/ πιστοποίηση Υπηρεσιών κατά ISO	Γ.Γ., Γρ.Δ	ΔΠΟΠ

	4.2.3 Αναβάθμιση, ανανέωση, εκσυγχρονισμός των υποδομών πληροφορικής και των Πληροφοριακών συστημάτων του Δήμου	ΔΠΟΠ	
	4.2.4 Συντήρηση και συνεχής διαθεσιμότητα των υποδομών πληροφορικής του Δήμου	ΔΠΟΠ	
	4.2.5 Ενίσχυση της συνεργασίας μεταξύ των Υπηρεσιών του Δήμου	Γ.Γ.	ΔΔΥ
Μέτρο 4.3: Ηλεκτρονική διακυβέρνηση	4.3.1 Αύξηση των Ηλεκτρονικών Υπηρεσιών και των καναλιών Ηλεκτρονικής πληρωμής προς τον πολίτη.	ΔΠΟΠ	
	4.3.2 Ενίσχυση της συμμετοχής πολιτών στις διαδικασίες λήψης αποφάσεων	ΔΠΟΠ	
	4.3.3 Ενίσχυση των υποδομών πρόσβασης στο internet στην πόλη.	ΔΠΟΠ	
Μέτρο 4.4: Οικονομική Διαχείριση	4.4.1 Αποδοτική διαχείριση οικονομικών πόρων	ΔΟΥ	
	4.4.2 Αξιοποίηση Δημοτικής περιουσίας	ΔΟΥ	Γρ.ΑΔ
	4.4.3 Συμμετοχή σε χρηματοδοτικά εργαλεία	ΔΧΠ	ΔΟΥ
	4.4.4 Βελτίωση των οικονομικών δεικτών	ΔΟΥ	
Μέτρο 4.5: Ενίσχυση της Εξωστρέφειας	4.5.1 Συμμετοχή σε δίκτυα, συνδέσμους και συνέδρια σε εθνικό, ευρωπαϊκό και διεθνές επίπεδο	Γρ.Δ.	ΔΔΥ, Γ.Τπ
	4.5.2 Ενίσχυση της προώθησης σε επίπεδο δημοσιότητας των δράσεων και των έργων που υλοποιεί ο Δήμος	Γ.Τπ	Γρ.Δ.

Στην επόμενη φάση (β' φάση) κατά την αποτύπωση του Επιχειρησιακού Σχεδίου θα εκτίθενται αναλυτικά οι δράσεις ανά Στόχο και Άξονα Προτεραιότητας.